

28 JULI - 6 AUGUSTI 2017

REDAKTÖR: PETER VENTURA. SKRIBENTER: TOMMY GULLBERG, BERTIL G JOHNSON & THOMAS WEDIN. FOTO: THOMAS WEDIN. LAYOUT & FOTO: FRANCESCA CANALI.

JUNIORER HYLLADES PÅ FESTIVALEN

TORSDAG 3 AUGUSTI

PROGRAM

09.00-14.15	SM Par Mixed Paus 12.00-12.30	(X)
09.30-13.55	Brons 20, Gröna Hissen lag Paus 11.10-11.40	(A-L)
09.30-12.10	SM Lag Veteran, kvartsfinal	(V-W)
10.00-20.40	Chairman's Cup, final Paus 14.50-15.50	(M-R)
10.00-14.50	Chairman's Cup, bonuscupen, 4 lag	(M-R)
10.00-13.30	Brons 21 Paus 11.30-12.00	(A-L)
13.10-15.50	SM Lag Veteran, semifinal	(V-W)
14.30-18.05	Brons 22, handikapp (+ 18.30, seminarium) Paus 16.05-16.35	(A-L)
15.30-21.25	Silver 7, Gröna Hissen par Paus 17.45-18.15	(M-R)
15.50-20.40	Chairman's Cup, bonuscupen, match om 3:e pris	(M-R)
16.20-19.30	SM Lag Veteran, final samt match om 3:e pris	(V-W)
19.00-22.45	Brons 23 Paus 20.40-21.15	(A-L)

VÄDER I ÖREBRO



TORSDAG 22°
Regn 13°



FREDAG 20°
Regn 13°



Svensk juniorbridge står sig starkt i ett internationellt perspektiv.

Det visar sig inte minst i resultatlistorna där det blev flera medaljer i NM för lag i våras och som kryddades med två JEM-guld i slovakiska Samorin i juli där både U26- och U21-lagen segrade.

Svenska U26-laget med Ida och Mikael Grönkvist, Ola och Mikael Rimstedt, Adam Stokka och Simon Hult var på nytt favoriter.

– Vi var så klart jätteglada. Nu levde vi upp till förväntningarna, säger syskonen Mikael och Ida Grönkvist.

Forts. på sid 2.

Text: THOMAS WEDIN

Under onsdagen hyllades det svenska juniorlandslaget för sommarens två JEM-guld.

Vad kunde inte passa bättre än att göra det på Bridgefestivalen inför en i de närmast fullsatt Conventum arena med bridgepelare?

VÅRA SAMARBETSPARTNERS

Sverige tillhörde favoriterna till guldet också 2015 (JEM i Tromsö) och i förra årets junior-VM i Italien.

– Vi tog silver 2015 och brons 2016 med i princip samma lag som nu. Marginalerna på högsta nivån är små, säger Mikael.

Starten blev annars inte den bästa för det svenska laget som förlorade inledningsmatchen (mot Serbien).

– Men vi visade en bra attityd och kom tillbaka, berättar Ida Grönkvist.

När väl mästerskapet var färdigspelat var U26-landslagets seger helt ohotad.

Tvåa blev Frankrike och tre blev Polen.

– Frankrike gjorde ett bra mästerskap och deras poäng brukar kunna räcka till en seger, säger Ida.

Det vittnar om Sveriges klass i europamästerskapet.

Och det lär säkert bli fler mästerskapsmedaljer för U26-landslaget,

– Vi har ett ungt lag som håller i flera år till, säger Ida Grönkvist som tillsammans med Mikael spelat något internationellt mästerskap (med något undantag) varje sommar de senaste tio åren.

– Alla vi sex har varit med länge, säger Mikael.

Någon risk att det blir slentrian och att man tröttnar tror inte Ida.

– Det är liksom inbyggt i bridgen. Bridgen är omöjligt att utöva till perfektion. Man vill bli ännu bättre. I den Öppna klassen är det extremt mycket att lära. Man jagar hela tiden mot att ta nya trappsteg.

Just rutin är en flera framgångsfaktorer.

– Vi har rutin och vana med mästerskapstävlingar och även om vi fick en dålig start så fick vi inte panik. Det är okey att förlora och alla visste att det var många matcher kvar att spela, berättar Ida.

– Stämningen i truppen är en annan förklaring. Det är himla kul att åka och spela mästerskap, säger Mikael.

– Vi håller ihop den olika landslagen när vi är ute och det är lika roligt att åka varje år.

Särskilt mycket mer än bara bridge blir det inte under ett mästerskap.

– Den här gången spelade vi på en träningsanläggning (tre mil) utanför Bratislava, säger Ida.

Samtidigt, som det spelades JEM i bridge där, hade turkiska toppklubben i fotboll Galatasaray ett inplanerat träningsläger inför kvalet till Europa League mot Östersund.

Och i bowlinghallen samsades delar av det svenska bridgelandslaget med de turkiska fotbollsspelarna.

– Även om man inte spelar själv följer man hur de andra spelar så man inte hinner inte med så mycket annat, säger Ida.

U26-spelarna hade redan bärgat sin titel och kunde följa U21-laget och det gick knappast att ta miste på den glädje som utspelades när Sverige tog hem mästerskapets andra JEM-guld.

– Det trillade ner tårar på oss när U21-spelarna vann, säger Mikael Grönkvist som inte är sen att berömma landslagskompisarnas insats.

– Det är kul att se deras inställning och att de är villiga att lägga ned den tid som behövs för att bli bra, säger han.



IDA & MIKAEL GRÖNKVIST

Framgången för U21-laget, som består av fyra 16-åringar och en 18-åring (Sanna Clementsson, Alexander Sandin, Castor Mann, Erik Hansson och Teo Bodin) var överraskande. Förhoppningen var att kanske ta en topp sex-placering och på sätt kvalificera sig till JVM.

Nu blev det alltså bättre än så.

– Målet var att kvala till JVM i Kina nästa sommar så det här var definitivt en skräll, säger Sanna Clementsson.

Men det var en rejäl uppförsbacke för ungdomarna.

– Vi hade en usel start och låg på 13:e plats efter den första eller om det var den andra dagen. Sedan började vi spela bra, men det var väldigt tajt.

– Sista matchen mot Israel blev avgörande. För att ta hem guldet fick vi inte förlora med mer än 13 IMP, berättar Clementsson.

Det var precis vad det svenska laget gjorde...

– Hela sista dagen var jobbig att spela och det var nervöst. Natten innan sov jag inte mycket och jag låg bara och tänkte på att jag måste spela bra.

För Malmö BK:s Sanna Clementsson var det här den absolut största framgången hittills i karriären.

– Det var riktigt roligt speciellt när ingen förväntade det av oss, säger Sanna som kanske avslutar Bridgefestivalen med Guldgruvan efter att först ha spelat färdigt mixed-SM.

Därefter väntar lagspel i Lyon tillsammans med partnern Alexander Sandin och Teo Bodin som ska spela i par med danske spelaren Christian Lahrman.

Till Frankrike åker också Ida Grönkvist som är uttagen i det svenska damlaget. I det öppna svenska laget återfinns ett par andra juniorspelare, tvillingarna Ola och Mikael Rimstedt.

Lagledning för de båda lagen i Slovenien var Martin Löfgren (kapten), Tom Gärd (coach) och Lars Nilsson (assistent).

DAGS FÖR FINAL I CHAIRMAN'S CUP

Kung eller knekt?

Text: TOMMY GULLBERG

18. Öst ♠ K D 9 4 3
 Nord-Syd ♥ kn 3
 ♦ D 10 6 2
 ♣ K Kn



♠ E 6
 ♥ E K D 5 4
 ♦ E kn 9 3
 ♣ 9 8

Väst	Nord	Öst	Syd
pass	1♠	pass	1♥
pass	3♣*	pass	2NT
pass	4NT	pass	3♦*
pass		pass	pass

Utspel: Klövertre.

Satsar ni på klöverknekt eller -kung?

3 klöver frågade efter trestöd i spader och 3 ruter förnekade det.

Rumänen vid vårt bord fick inte problemet. Med ruterutspel blev det hela tolv stick.

Ytterligare två fick klöverutspel med fel spelförare men båda gissade rätt.

Christer Bjäring fick klöverutspel men det var mot 5 ruter. Han smällde i kungen men gick hem när ruterkung gudskelov satt för mask. Hela given:

18. Öst ♠ K D 9 4 3
 Nord-Syd ♥ kn 3
 ♦ D 10 6 2
 ♣ K Kn

♠ 8 7
 ♥ 9 8 7 6
 ♦ 8 5 4
 ♣ D 6 3 2

♠ kn 10 5 2
 ♥ 10 2
 ♦ K 7
 ♣ E 10 7 5 4

♠ E 6
 ♥ E K D 5 4
 ♦ E kn 9 3
 ♣ 9 8

Ta betalt för korten! Det tyckte Nord (Dan Voinescu) när han dubblade 4 spader som avslutade budgivningen.

22. Öst ♠ K kn 10 4
 Öst-Väst ♥ K 10 8
 ♦ 10 9 8
 ♣ 7 4 2

♠ D 9 8 7 6 3 2
 ♥ kn 6
 ♦ --
 ♣ E 10 6 5

♠ 5
 ♥ E D 7 4 2
 ♦ E K kn 7
 ♣ K kn 9

♠ E
 ♥ 9 5 3
 ♦ D 6 5 4 3 2
 ♣ D 8 3

Det var lite farligt för läser man sitsen korrekt går det (nog) att trassla hem kontraktet. Men det stora faran var om Öst-Väst gled i 4 sang. Där finns det ingen bet.

Din partner öppnar med 1 spader och du har:

♠ 3
 ♥ 4
 ♦ 9 8 7 5 4 2
 ♣ K D 10 6 5

Jag höll öppet med 1 sang men partnern bjöd förstås 2 hjärter. Han hoppade i alla fall inte. Jag testade 3 ruter



med mycket gott resultat för Anders hade:

♠ E 9 8 6 5
 ♥ E kn 10 9
 ♦ K 10 6
 ♣ 9

Fyra trick när ess, dam i ruter satt fel.

Hans-Olof Hallén bekräftade i kvalet till Chairman's att han fortfarande är junior. Superjunior!

Han hade:

♠ D 10 7 5 2
 ♥ D 10 9 5 4 2
 ♦ 8
 ♣ 3

I zon mot ozon fick han höra 1 sang pass 3 sang. Sedan var det han.

Hasse skrämdes inte av zonerna och inte heller av att han inte hade några höga kort att tala om. Han bjöd 4 klöver som upplysningsdubbling. Nästa dubblade med höga rösterna och partnern bjöd ruter. 4 hjärter kvittrade Hans-Olof.

Det kontraktet dubblades för en straff...

Hela given:

9. Nord ♠ E kn
 Öst-Väst ♥ 8 7
 ♦ E kn 7 6 3
 ♣ E K 9 6

♠ D 10 7 5 2
 ♥ D 10 9 5 4 2
 ♦ 8
 ♣ 3

♠ K 4 3
 ♥ K kn 3
 ♦ D 10 9 5 4
 ♣ 7 5

♠ 9 8 6
 ♥ E 6
 ♦ K 2
 ♣ D kn 10 8 4 2

Lagkamraterna gick en straff i 6 klöver så en dubblad bet var i och för sig ingen höjdare.

Nord-Syd kunde förresten bara passat på 4 klöver för åtta bet, 800.

En av dagens lättare spelföringar hade PG Eliasson som Väst:

13. Nord ♠ K D kn 8
 Alla ♥ 7 5 4
 ♦ E D kn
 ♣ 9 7 4

♠ -- ♠ E 7 6 5 3
 ♥ E K D kn 8 ♥ 10 9 6 3
 ♦ K 8 7 4 ♦ 9 6 3 2
 ♣ K kn 6 2 ♣ --

♠ 10942
 ♥ 2
 ♦ 105
 ♣ E D 10 8 5 3

Han spelade 4 hjärter som Väst och fick spaderkung i utspel. Fem trumfstick på handen, spaderess och fyra trumfstick på bordet borde bli tio. Man skulle kunna tänka sig att lägga upp korten och begära hemgång på korsstöld. Men på spaderess sakade PG klövertvå från handen! Därefter hade han bara tre klöverstöder och nio stick. När rutern sedan inte uppförde sig blev det en pinsam bet. Tänk att man sakar bort tionde stick och hemgången redan i första stick!

Arne Larsson och Tobias Törnqvist läger inga fingrar emellan i budgivningen.



Tobias Törnqvist & Arne Larsson

Först bjöd de 6 hjärter som Nord-Syd.

17. Nord ♠ E 9 6
 Ingen ♥ K D kn 7
 ♦ E D 9
 ♣ E 8 7

♠ K kn 4 3 ♠ D 10 7 5
 ♥ 10 9 5 ♥ --
 ♦ 8 3 2 ♦ kn 7 6 5
 ♣ kn 9 4 ♣ K D 10 3 2

♠ 8 2
 ♥ E 8 6 4 3 2
 ♦ K 10 4
 ♣ 6 5

Elva mordstick men inte en tillstymmelse till det tolfte. En bet.

Nästa bricka var:

18. Öst ♠ E D
 Nord-Syd ♥ E kn 4
 ♦ E K 6 5 3
 ♣ E 7 6

♠ 6 5 4 ♠ kn 10 8 3 2
 ♥ D ♥ 9 3 2
 ♦ kn 10 9 8 ♦ 4 2
 ♣ K 8 5 4 2 ♣ kn 9 3

♠ K 9 7
 ♥ K 10 8 7 6 5
 ♦ D 7
 ♣ D 10

Göteborgarna stod här ensamma på till 7 hjärter. Trumfen var väl inte så där hundra procentig men när damen satt

single var det inga problem med hemgången. Ingen oro för att snabbt på raken gå bet i ytterligare en slam där.

I bonuscupen var Zmrzlina inbegripna i en kamp om delkontraktet mot holländska Amstel Pokemons. Zmrzlina vann duellen men:

I ett smått förvirrat tillstånd spelade Sune Fager ut trots att han enligt reglerna förväntades bli träkarl. Förvirringen hade spridit sig även till nästa spelare. Denne lade upp alla sin kort i tron att han var träkarl. Juristen Rune hade ordning på reglerna. TL tillkallades. Motståndaren till höger fick tretton straffkort. Rune förbjöd dock spaderutspel varför högeryttern fick ta upp alla sina tre spader. Han hade dock tio straffkort kvar...

Lag Zmrzlina är numera förvisat till veteranernas SM-lag.

Idag kom Rune Pettersson till kafeterian och meddelade att jag har precis spelat ett kontrakt väldigt omsorgsfullt.

- Jag spelade 5 klöver dubbelt på 2-2, sa han!

Hela given:

20. Väst ♠ K kn 9 3
 Alla ♥ E 8 6 2
 ♦ E kn 7
 ♣ 4 3

♠ 10 8 6 2 ♠ 7 4
 ♥ 9 5 3 ♥ K kn 7 4
 ♦ 10 8 ♦ 4 2
 ♣ K kn 10 8 ♣ D 7 6 5 2

♠ E D 5
 ♥ D 10
 ♦ K D 9 6 5 3
 ♣ E 9

Vi gjorde 6 sang, konstaterade Rune. Vad hände då?

Jo, Sune Fager bjöd 5 klöver och nästa dubblade. Jag passade och så gjorde nästa också. Sune tog ner sina budlappar och konstaterade till Rune att det är du som ska spela.

Sune hade förstås inte sett att 5 klöver dubblades...

Fyra straff.

Chairman's Cup

ROUND OF 32

PREGO	75
D2 DALABRIDGEN	82
YELLOW	79
UPPBANDAT	71
ROMANIA L. GALBENI	82
MAJA	44
GUNNARS GUNNERS	94
MOORE MFL	38
STRIDSVAGN	125
4 S OCH ETT ESS	32
CHAIRMAN'S	100
BANDIDOS	31
SKALMAN	106
K. FRÅN LANDET	73
T-BONE	84
AMSTEL POKEMONS	86
SILOW	92
SNIPERS	50
5 KOMMER TILLBAKA	98
FUSION	96
D1 STOCKHOLM	41
GREVEN	116
MOT ALLA ODDS	57
DET ÄR HELT SJÄLVKLART!	100
LOS ESCANDINAVOS	76
BAHAJ	68
PROWENGER	87
LATVIA	45
ROCKFOLKET	108
SWEDANES	72
3 GIRLS	82
RIMSTEDT MINUS	108

ROUND OF 16

D2 DALABRIDGEN	35
PROWENGER	68
YELLOW	112
SILOW	45
ROMANIA L. GALBENI	42
GREVEN	87
GUNNARS GUNNERS	66
ROCKFOLKET	27
STRIDSVAGN	84
DET ÄR HELT SJÄLVKLART!	67
CHAIRMAN'S	80
LOS ESCANDINAVOS	82
SKALMAN	50
5 KOMMER TILLBAKA	76
AMSTEL POKEMONS	68
RIMSTEDT MINUS	78

QUARTER-FINAL

PROWENGER	21
STRIDSVAGN	163
YELLOW	121
LOS ESCANDINAVOS	141
GREVEN	129
5 KOMMER TILLBAKA	66
GUNNARS GUNNERS	138
RIMSTEDT MINUS	155

SEMI-FINAL

STRIDSVAGN	183
GREVEN	107
LOS ESCANDINAVOS	142
RIMSTEDT MINUS	140

FINAL

STRIDSVAGN	
LOS ESCANDINAVOS	

ROUND OF 32 A

FRITIDSFABRIKEN 39
TEAM ZANG 109

ZMRZLINA 104
SKITUR 31

TEAM AARHUS 89
A-TEAM 80

PA & KOMPANI 90
JÖNKÖPING+ 74

ABAX 102
DUTCH JUNIORS 45

PEKING 95
VI E LA VASSA 55

WILLIE GARVIN 96
BERTHEAU NORSEGG 57

SANVIC 84
ESSKORT 68

NESTORS 93
ZOLTANS ADAPTER 34

CLAGET 95
GAN BEI 94

SCOTLAND 87
AMAZING 97

K1 127
TOFTA GÅRD 53

SKARONGA 111
JAJJES GRABBAR 65

HEALTHYWAY 28
BUNK 130

PLOJ 98
SİRÉNANG 64

D5 STOCKHOLM 107
YODEL IT 29

ROUND OF 32 B

PREGO 55
D5 STOCKHOLM 41

T-BONE 43
PLOJ 66

D1 STOCKHOLM 64
BUNK 65

MOT ALLA ODDS 33
SKARONGA 38

3 GIRLS 15
K1 49

LATVIA 71
AMAZING 40

BAHAJ 65
CLAGET 32

BANDIDOS 23
NESTORS 39

UPPBANDAT 1
SANVIC 0

MOORE MFL 27
WILLIE GARVIN 34

FUSION 28
PEKING 24

SWEDANES 46
ABAX 50

4 S OCH ETT ESS 29
PA & KOMPANI 49

SNIPERS 48
TEAM AARHUS 52

MAJA 27
ZMRZLINA 65

KUSINERNA FRÅN L. 17
TEAM ZANG 48

ROUND OF 16 A

PREGO 52
TEAM ZANG 32

PLOJ 52
ZMRZLINA 78

BUNK 73
TEAM AARHUS 35

SKARONGA 36
PA & KOMPANI 38

K1 53
ABAX 3

LATVIA 24
FUSION 74

BAHAJ 66
WILLIE GARVIN 42

NESTORS 43
UPPBANDAT 55

ROUND OF 16 B

ROMANIA LUPII G. 1
ROCKFOLKET 0

CHAIRMAN'S 92
K1 53

SKALMAN 109
PA & KOMPANI 78

SILOW 75
BUNK 113

AMSTEL POKEMONS 87
ZMRZLINA 122

DET ÄR HETT SJÄLVKLART! 98
UPPBANDAT 65

D2 DALABRIDGEN 9
BAHAJ 72

PREGO 70
FUSION 89

ROUND OF 8 A

FUSION 78
BUNK 75

ROMANIA LUPII G. 94
ZMRZLINA 22

CHAIRMAN'S 66
DET ÄR HETT SJÄLVKLART! 63

SKALMAN 107
BAHAJ 38

ROUND OF 8 B

YELLOW 35
FUSION 106

GUNNAR GUNNERS 73
CHAIRMAN'S 52

5 KOMMER T. 49
ROMANIA LUPII G. 76

PROWENGER 54
SKALMAN 57

ROUND OF 4 A

FUSION 69
GUNNARS GUNNERS 62

ROMANIA LUPII G. 35
SKALMAN 73

ROUND OF 4 B

GREVEN
FUSION

RIMSTEDT MINUS
SKALMAN

3/4 PLAY-OFF

Bonus Cup

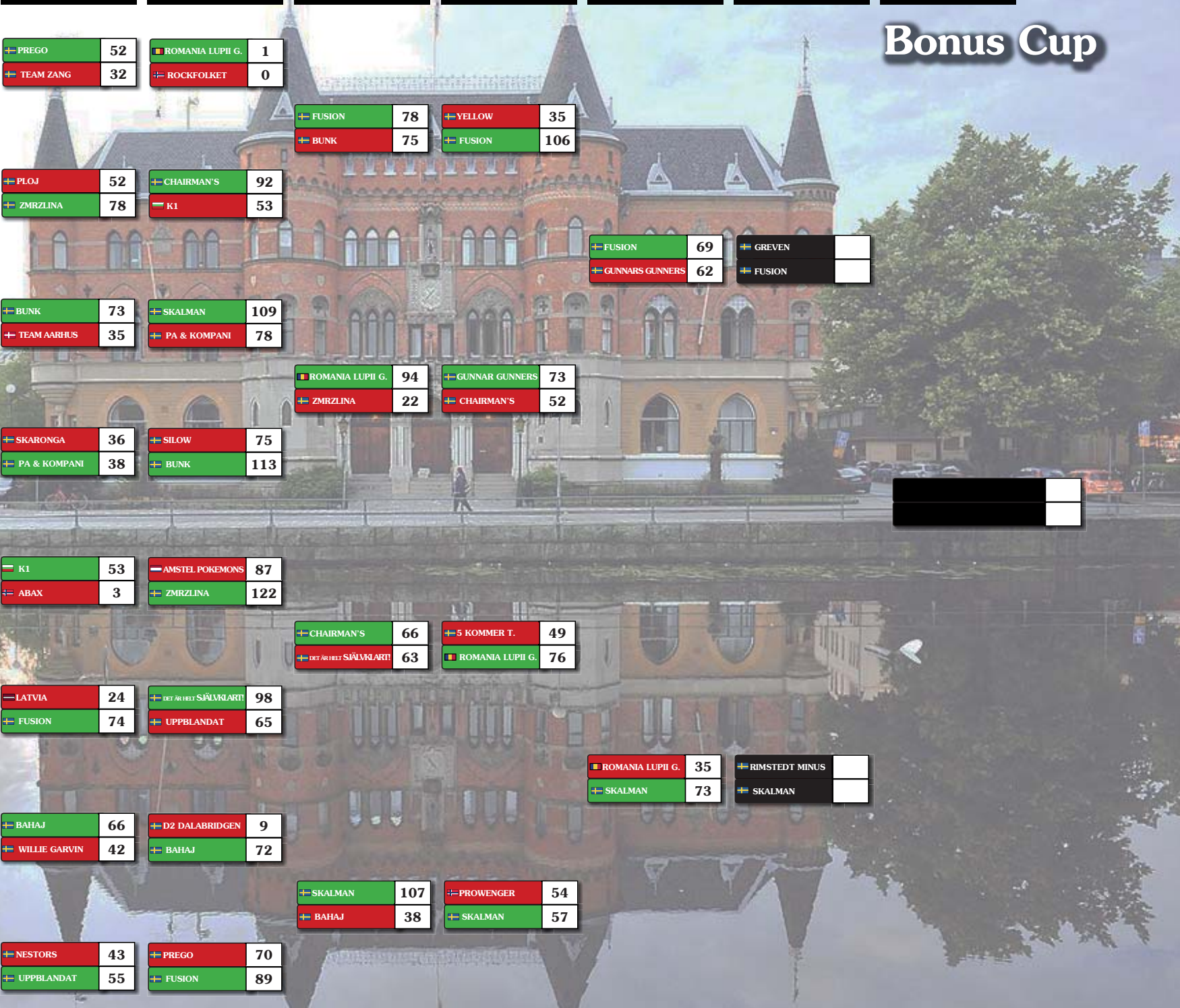

VETERANLAG: NÅGRA FAVORITER FÖLL BORT MEN DE FLESTA ÄR KVAR

TEXT: BERTIL G. JOHNSON

Kvalificeringsronderna i veteranernas lagfinal sållade fram 16 lag till åttondelsfinaler. Flertalet av de lag som såg starkast ut tog sig vidare men några överraskningar kunde man notera. Kaptens Blandning men bland annat Gunnar Andersson, Börje Rudenstål och L-G Larsson hamnade strax utanför och Appaloosa med Mats Pettersson, Börje Dahlberg och Jöns Johansson galopperade rejält.

Nåväl, vi går direkt på åttondelsfinalerna.

Än finns det uppenbarligen ruter (!) i de ålderstigna teknologerna i Teknis 57:

1. Nord ♠ K 6 4
Ingen ♥ D kn 5 4 2
♦ ---
♣ E K D 8 4

♠ D kn 10 9 8 2 ♠ E 3
♥ E 3 ♥ K 10 9
♦ kn 4 ♦ E 10 9 8 7 5 2
♣ 9 5 2 ♣ 3



♠ 7 5
♥ 8 7 6
♦ K D 6 3
♣ kn 10 7 6

3 ruter dubbelt med hemgång vid ena bordet.

Hans Svidén och Waldo Whiteman rog sig till 3 ruter mot Sune Fager och Rune Pettersson. Rune konkurrensdubblade och Sune passade förnöjt – ända tills han konstaterade att kontraktet slank hem. '

Vid andra bordet bjöd sig Kalle Aldeberg och Göte Berntsson till 5 ruter. Det blev också dubblat men denna gång mer befogat – en bet.



2. Öst ♠ 8 7 2
Nord-Syd ♥ K kn 6 5
♦ K 7 5 2
♣ 7 4

♠ 10 6 5 4 ♠ E K D kn 9 3
♥ D 9 7 4 ♥ 2
♦ kn 10 8 ♦ D 6 4
♣ E 6 ♣ 9 8 5



♠ ---
♥ E 10 8 3
♦ E 9 3
♣ K D kn 10 3 2

Händelserikt blev det även på andra brickan. Uppenbarligen hade Fager-Pettersson fått en defekt budlåda med bara röda lappar, för nu smaskade de till 3 spader och resultatet blev det samma som nyss. Ingen riktigt bra start för Narre – en av huvudfavoriterna.

Göingarna fick gå hem i 5 hjärter, liksom "Moore m fl". Det ska väl inte gå så bra men praktiken var mer gynnsam än teorin.

I halvtid stod det så här:

Nestors (Wenneberg m.fl.)	56	9	65
Ella & vi	14	26	40
Göingarna (Österberg, Jan Nilsson m.fl.)	33	50	83
ESSAbb	13	7	20
KBA klöver	13	14	27
Duo Kungsbacka	55	29	84
Narre (Aldeberg, Karlsson m.fl.)	23	48	71
Teknis	45	5	50
Västertuna (Skogsberg m.fl.)	44	17	61
Spader 8 (Kalle Persson m.fl.)	35	40	75
Golddiggers (Westman, Goldberg m.fl.)	34	20	54
Moore mfl	31	31	62
PC (Anders Norin m.fl.)	38	14	52
Ständut Black (Leif Rutström m.fl.)	42	26	68
U-a och en gammel dansk (Uisks m.fl.)	31	15	46
Jajje's boys and girls (Peter Backlund, Ödlunds)	36	19	55

Vi går till andra halvlek. Detta verkar vara en lättbjuden storslam – men icke så:

13. Nord ♠ E 10 8 6 5 4
Alla ♥ 10 2
♦ ---
♣ E D kn 9 3

♠ --- ♠ kn 3 2
♥ 9 6 3 ♥ D 5 4
♦ E D kn 7 4 3 ♦ K 9 8 6 5
♣ 10 8 6 5 ♣ 7 4



♠ K D 9 7
♥ E K kn 8 7
♦ 10 2
♣ K 2

Vad behöver Nord hitta hos partnern? Spaderkung och klöverkung. Det borde inte vara alltför svårt men sex par löste inte uppgiften. Okänslighetspriset går till det par som stannade i 4 spader.

Vackert var heller inte detta:

18. Öst ♠ E K 6 5
Nord-Syd ♥ kn 5
♦ D 7 6 5
♣ K 10 3

♠ 8 4 2 ♠ D107
♥ K D 10 3 2 ♥ E 9 7 6 4
♦ 9 ♦ K 4
♣ 9 8 6 4 ♣ 7 5 2



♠ kn 9 3
♥ 8
♦ E kn 10 8 3 2
♣ E D kn

Fyra par i 3NT. Tjustigt!

5 ruter och 4 spader går alldeles utmärkt, men vad ska man säga om fyra par som bestände sig för 3 sang?

U-a och en gammel dansk (Uisks m.fl.) – Jajje's boys and girls (Peter Backlund, Ödlunds) 46-55

Den enda överraskningen är väl att May Moore är så "still going strong" att hon sparkade ut renommerade Golddiggers ur tävlingen.

**SM LAG VETERAN
SLUTRESULTAT KVAL**

Rank	VP	Team
1	165.05	Nestors
2	139.62	Göingarna
3	135.78	KBA Klöver
4	132.94	Narre
5	131.76	Västertuna
6	130.52	Golddiggers
7	129.17	PC
8	127.06	U-a och en gammel dansk
9	127.05	Duo - Kungsbacka
10	122.99	Spader 8
11	122.59	Jajje's boys and girls
12	120.61	Ständut Black
13	119.69	Moore mfl
14	116.16	Teknis 57
15	115.81	ESSAbb
16	115	Ella & Vi
17	114.50	skl
18	113.27	Örebroridgen
19	113.21	Kaptens blandning
20	111.92	Tofta Gärd
21	110.34	ABBA
22	109.90	Skåland
23	107.19	Alingsåsarna
24	105.57	Hälsingepojkarna
25	105.16	Kungens vänner
26	104.69	Wyborowi
27	103.59	MischMasch
28	103.07	3 NT JIBA
29	102.24	Kronberg
30	100.10	Leif - Kungsbacka
31	99.95	Nya Chansen
32	99.33	Öhn
33	99.14	Appaloosa
34	97.76	Peterson
35	93.39	Stockköping
36	92.67	Ås BK
37	91.59	Larsarna
38	89.82	Surprise
39	87.59	No Trump, Never
40	87.22	Varberg
41	84.84	rymesLA
42	83.21	CLAHsarna
43	81.94	SveBor

**VIKTIGT ANGÅENDE
BORDSANMÄLAN
I SIDOTÄVLINGAR**

Text:
CARL RAGNARSSON
(Tournament Manager)

Anmälan till sidotävlingar görs som bekant vid borden – på utlagd blankett. Denna blankett är en nödvändig förutsättning för att tävlingarna skall kunna startas på utsatt klockslag och med de rätta förutsättningarna.

Under uppstartsproceduren kon-

trollerar tävlingsledarna vilka bord som är fyllda och var det finns eventuella luckor, men det är en omöjlighet för dem att hålla ständig bevakning av varje enskilt bord när startfälten är så gigantiska som i Bridgefestivalen.

Så:

Om du skrivit upp dig på ett bord och vill stryka dig från det, måste du först meddela någon av tävlingsledarna (bär beige väst), så att de kan se till att luckan fylls!

**SYSTEMBEGRÄNSNING
I HANDIKAPPTÄVLINGAR**

I enlighet med tävlingsbestämmelserna gäller att par får spela system med maximalt sju prickar i festivalens brons-tävlingar.

I handikapptävlingarna (start kl 14.30 varje dag) finns ytterligare en begränsning: Öppningsbud med fyra eller fler prickar är inte tillåtna.



**ENKELT och SMIDIGT
&
PENGAR att SPARA**

Köp Festivalklippet för endast 300 kr och Du får spela obegränsat antal brons-, silver- eller guld-tävlingar* den 4 - 6 augusti 2017, alltså de tre sista dagarna på årets Festival.

Kortet är personligt och Du väljer "fritt" vad du vill spela, utan att behöva erlagga ytterligare spelavgifter. Enkelt så det förslår!



*Gäller ej SM Par

Du spelar hur många tävlingar du vill, för bara 300 kronor!

Vidareutbildning för nya spelare i seminarieform

Under flera år har Svenska Bridgeförbundet tillsammans med Nya Bridgeskolan från BK S:t Erik arbetat med ett koncept riktat till nybörjare och mindre rutinerade i samband med Bridgefestivalen. Det består i att efter fem av veckans tävlingar arrangeras seminarier med kort teoridel och en genomgång av utvalda bricker från dagens tävling. Seminarierna äger rum på Scandic Grand Hotel, mitt emot Conventum Arena i Örebro.

Våra seminarier arrangeras dagligen efter avslutad handikapptävling med start söndagen den 30 juli fram till torsdagen den 3 augusti.

Ett seminarium går normalt sett till som så att varje deltagare får ut en givsamling. Därefter inleder den som håller i seminariet med ett kortare på förhand planerat föredrag som kan handla om upplysningsdubblingar, spärrbud, kravbud, ja kort och gott vad som helst egentligen. Därefter släpps ordet fritt och man får fråga och diskutera kring den tävling som varit eller vad man så önskar dryfta. Seminarierna brukar vara mycket uppskattade bland våra deltagare. Seminarierna är gratis att delta i, man betalar inte heller för den dokumentation man får för vart och ett av passen. Inget av seminarierna repeterar sina teman utan det är alltid nya genomgångar för den som är med på flera av seminariepassen.



Våra instruktörer från Nya Bridgeskolan borgar för högsta professionalitet och leder övningarna. Här följer ytterligare information om årets seminarier:

Tiderna är cirkatider, men vi siktar på 18.30 @ Scandic Grand Hotel

~~Söndag 30/7 18.30~~

~~Måns Berg –
Dubblingar~~

~~Vad betyder min partners dubbling?
Måns kommer under denna timme att ta upp några typiska upplysningsdubblingar samt några lägen då dubblingen är en sraffdubbling.~~

~~Måndag 31/7 18.30~~

~~Anna Roos-Karlsson –
Vem har vad?~~

~~Kan man med hjälp av budgivning och försvarsspel räkna ut hurdet sitter på den aktuella givern?
Anna kommer att ta upp ett antal exempel för att visa på hur man kan räkna ut hur korten kan sitta hos motståndarna.~~

~~Tisdag 1/8 18.30~~

~~Catarina 'Katt' Midskog –
Alla bjuder~~

~~Om du spelat försvar på över 50% av brickorna har du oftast passat för tidigt i budgivningen.
Bli en vinnare - bjud oftare - men bjud på rätt kort!~~

~~Onsdag 2/8 18.30~~

~~Mikael Grönkvist –
Vinnande partävlingsteknik!~~

~~Hur ska vi tänka då vi spelar partävling? Bör man medvetet spela annorlunda jämfört med lagspel? Hur blir man en vinnare i partävling?~~

~~Torsdag 3/8 18.30~~

~~Ida Grönkvist –
Spela ut, tur eller skicklighet?~~

~~Ett bra utspel kan jämföras med en bra drive i golf eller en vass serve i tennis. Det är därför viktigt att du lägger en tanke på ditt utspel så er sida tar kommandot på brickan.~~



CHAIRMAN'S CUP (CC) and BONUS CUP (BC) TORS DAG



CHAIRMAN'S CUP (CC)

CC_FINAL

OBS! Spelas på Scandic Grand Hotel, en våning upp (tag trappan vid frukostmatsalen) i Grand Salong Elvy.

CC_Final kommer att visas i VuGraph.

De fyra 16-brickorssegmenten delas in i två par; 1+2 respektive 3+4. Hemmalagets (det högst rankade laget) kapten skall, i samband med val av motståndarlag, till TL meddela i vilket av de fyra segmenten han vill ha Seating Rights (SR), d v s låta motståndarna ta plats först vid bordet. Motståndarna har SR i det andra segmentet i samma par. Därefter väljer det bortalagets kapten i vilket av de båda återstående segmenten han vill ha SR, varvid hemmalaget får SR i det andra segmentet i samma par. Man kan möta samma parkonstellation flera gånger i finalen.

Finalen spelas med skärmar.

10.00-12.20	Segment 1, 16 brickor
12.30-14.50	Segment 2, 16brickor
15.50-18.10	Segment 3, 16brickor
18.20-20.40	Segment 4, 16 brickor
20.55	Prisutdelning i Conventum Arena

BONUSCUPEN (BC)

BC_SEMIFINAL B

OBS! Spelas på Scandic Grand Hotel, en våning upp (tag trappan vid frukostmatsalen) i Grand Salong Elvy.

De utslagna lagen från CC Semifinal sorteras utifrån ranking (1-2), och möter vinnarna i BC04-A sorterade utifrån ranking (3-4).

Matchordning: Val.

10.00-12.20	Segment 1, 16 brickor
12.30-14.50	Segment 2, 16 brickor

BC_Semifinal B Spelas med skärmar.

BC_FINAL (PLAYOFF 3/4)

OBS! Spelas på Scandic Grand Hotel, en våning upp (tag trappan vid frukostmatsalen) i Grand Salong Elvy.

De båda finallagen sorteras efter ranking.

Det främst rankade laget blir hemmalag.

BC_Final spelas med skärmar.

15.50-18.10	Segment 1, 16brickor
18.20-20.40	Segment 2, 16 brickor
20.55	Prisutdelning Conventum Arena



Örebro slott

SM LAG VETERAN TORS DAG

KVARTSFINAL

Segrarna i åttondelsfinal 1 (den där vinnarna av Gröna Hissen spelat) väljer motståndare bland vinnarna i åttondelsfinal 5-8, därefter väljer segrarna i åttondelsfinal 2 o s v.

Kvartsfinalen spelas över 20 brickor fördelade på två segment:

09.30-10.45	Segment 1, 10 brickor
10.55-12.10	Segment 2, 10 brickor

SEMIFINAL

Segrarna i kvartsfinal 1 (den som vinnarna av Gröna Hissen spelat) väljer motståndare bland vinnarna i kvartsfinal 3 och 4. Segrarna i kvartsfinal 2 får den motståndare som blir över.

Semifinalen spelas över 20 brickor fördelade på två segment:

13.10-14.25	Segment 1, 10 brickor
14.35-15.50	Segment 2, 10 brickor

FINAL OCH MATCH OM TREDJEPRIS

Final och match om tredjepris spelas över 24 brickor fördelade på två segment:

16.20-17.50	Segment 1, 12 brickor
18.00-19.30	Segment 2, 12 brickor
19.45	Prisutdelning i Conventum Arena

CHAIRMAN'S CUP (CC) and BONUS CUP (BC) THURSDAY



CHAIRMAN'S CUP (CC)

CC_FINAL

Note! Being played at the Scandic Grand Hotel, first floor (use the staircase nearby the Breakfast Restaurant) in the Grand Salong Elvy.

The four segments of 16 boards each are divided into two parts; segment 1+2 and segment 3+4. The Captain of the team named Home Team shall tell the TD (at the Captains Meeting when selecting opponents) in which of the four segments he chooses for his team to have seating rights (SR), i.e. have the opponents to take their seats first; the Away Team automatically gets SR in the other segment of that part. Then the Captain of the Away Team chooses SR in one of the remaining two segments; the Home Team gets SR in the other segment of that part. It is possible to meet the same pair more than once in the Finals.

Screens will be in use.

10.00-12.20	Segment 1, 16 boards
12.30-14.50	Segment 2, 16 boards
15.50-18.10	Segment 3, 16 boards
18.20-20.40	Segment 4, 16 boards
20.55	Prize Giving Ceremony at Conventum Arena

BONUSCUP (BC)

BC_SEMI FINALS B

Note! Being played at the Scandic Grand Hotel, first floor (use the staircase nearby the Breakfast Restaurant) in the Grand Salong Elvy.

The teams knocked out of the CC Semi Finals will be sorted in order by their rank (1-2) and will meet the winners of the BC04-A sorted by their rank (3-4).

Type of draw: Selecting Opponents.

10.00-12.20	Segment 1, 16 boards
12.30-14.50	Segment 2, 16 boards

BC_FINAL PLAYOFF ^{3/4}

Note! Being played at the Scandic Grand Hotel, first floor (use the staircase nearby the Breakfast Restaurant) in the Grand Salong Elvy.

The teams will be sorted in order by their rank (1-2). The first-ranked team is considered as 'Home Team'.

Screens will be in use.

15.50-18.10	Segment 1, 16 boards
18.20-20.40	Segment 2, 16 boards
20.55	Prize Giving Ceremony at Conventum Arena



VUGRAPH CHAIRMAN'S CUP



Text: CARL RAGNARSSON
(Tournament Manager)

Du vet väl att vi sänder rama från slutskedet av Chairman's Cup?

En match i varje segment kommer att sändas på BBO. På Scandic Grand finns en ramateater där du kan följa

den match som sänds. Gå in genom huvudentrén, tag till höger, passera receptionen och håll sedan till höger vid hissarna.

Konferensrummet (Marquerell) ligger rakt fram, i änden av korridoren.

Are you aware of that the last stages of the Chairman's Cup are being broadcast on BBO?

Starting with the Quarter Finals one match in each segment is being broadcast on BBO.

At Scandic Grand there is a VuGraph Theatre in the Marquerell conference room.

From the hotel entrance turn right, pass the front desk and the elevators and you will find the Marquerell room in the far end of the corridor.

SM PAR MIXED: ULRICEHAMN TILL NATTVILA I LEDNING

Text: BERTIL G JOHNSON
PETER VENTURA

Sällan har väl en mixedfinal sett så jämn och oviss ut. Det finns säkert 15 par som med god form och lite flyt kan ta en medalj. Det är nog det starkaste startfältet på bra länge.

De tre främsta enligt förbundets ranking är dessa:

Sanna Clementsson-Simon Ekenberg,
Malmö BK - Uppsalabridgen

Eva Gunnarsson - Nils Åhlén,
BK Falkenberg - BK Björken

Marie Johansson - Håkan Johansson,
Sällskapet, Ronneby - Växjöbridgen

För egen del vill jag nog placera Suzanne och Michael Lemborn, Karlstads BK långt upp på listan tillsammans med Ulrika Lindström - Tobias Törnqvist, BK Everfresh. Men det finns som sagt många fler att se upp med.

Vid spelstart visar det sig att Lindström - Törnqvist inte kommer till spel och då kompletterar jag min favoritlista med Catharina Ahlesved - Jan-Erik Åsmo, Örebrobridgen - BK Centrum.

Bjudglädjen hade inte kommit igång i andra rondan:

3. Syd	♠ E 10 7 5		
Öst-Väst	♥ E 10 9 7		
	♦ 7 2		
	♣ E 7 6		
♠ kn 4		♠ 8 6	
♥ K 8 6 5 3		♥ kn 4	
♦ D kn		♦ E 8 6 4 3	
♣ KD 9 4		♣ 10 8 5 3	
	♠ KD 9 3 2		
	♥ D 2		
	♦ K 10 9 5		
	♣ kn 2		

Lite överraskande är det att tio par duckade 4 spader. Visst, utgången är inte vattenfast men mer än ruteress rätt eller ett olyckligt hjärter- eller ruterutspel behövs inte. Nog brukar det bjudas hårdare än så.

På följebrickan var väldigt många Nord-Syd-par passiva:

4. Väst	♠ 3		
Alla	♥ kn 10 9 3		
	♦ kn 5 4 3 2		
	♣ E76		
♠ E kn 10 8		♠ K 9 7 6 2	
♥ KD 7 4		♥ 8 6 5 2	
♦ E 9 8 7		♦ --	
♣ 10		♣ 9 5 3 2	
	♠ D 5 4		
	♥ E		
	♦ KD 10 6		
	♣ KD kn 8 4		

Det ser inte ut som om 5 ruter går att straffa med något rimligt försvar, trots 4-0-sitsen i trumf. Dit hittade ingen och alla par utom ett släppte Öst-Väst på 2- eller 3-tricksnivån.

Catharina Ahlesved och Jan-Erik Åsmo tog rätt beslut på Öst-Västs ledd - och hade dessutom lite flax med ett system som störde motståndarna.

Väst	Nord	Öst	Syd
1♦*	pass	1♠	D
2NT*	pass	3♦*	4♣
4♠	pass	pass	pass

Västs ruteröppning var avdelningen slask och återbudet 2NT visade 15-16 antingen med en stark ruterfärg eller spaderstöd. Nu försvann Nord's lust att bjuda ruter. Syd visade en överstark hand och klöverfärg med 4♣. Västs 4♠ avslutade budgivning.

Syd spelade ut hjärteress och spelade klöver till Nord's ess. Mer klöver fick bordet stjäla. Jan-Erik anade Syds rens, så han stal in sig i ruter för att spela en hjärter upp mot bordet. När Syd stal (bättre att saka) och spelade mer klöver sattes spelföraren på prov.

Nord kunde mycket väl ha slut på klöver, så ska man stjäla med esset, för att maska ut en eventuell dam hos Nord, eller stjäla med knekten? Med 5 prickade hp hos Nord redan, talade det för att Syd hade spaderdam.

Jan-Erik begärde knekten och pustade ut när den höll.

Utgången i hamn.

Inget par hade bjudit spaderutgången, så -620 var ensamtopp, 50-0, för Öst-Väst.

Ibland är skillnaden mellan topp och botten liten:

11. Syd	♠ E 7 5		
Ingen	♥ D 10 3		
	♦ 9 7 5		
	♣ D 9 3 2		
♠ kn 10 6 4 3		♠ KD 2	
♥ 4		♥ EK 9 6	
♦ E kn 6 3		♦ KD 10 4 2	
♣ 10 6 4		♣ E	
	♠ 9 8		
	♥ kn 8 7 5 2		
	♦ 8		
	♣ K kn 8 7 5		

Catharina Ahlesved - Jan-Erik Åsmo tyckte uppenbarligen inte att någon av färgslammarna dög. Och så långt hade de rätt som att 6 spader straffas med ruterutspel. 6 sang var emellertid ännu bräckligare - klöver ut ger ju fyra straff och en ren kringla. När Syd var vänlig nog att starta med låg hjärter blev det i stället 49 av 50.

Efter första omgångens 24 brickor hade Ulricehamn rusat iväg:

Lena Johansson - Leif Johansson,
Ulricehamns BK 816

Suzanne Lemborn - Michael Lemborn
738

Anette Nilsson - Kennet Nilsson,
Storsjöbygdens BK 737

Gunnarsson - Åhlén låg femma på 733, **Marie Johansson** och **Håkan Johansson** sjua på 722 och **Ahlesved - Åsmo** nia på 685.

Clementsson - Ekenberg, hade inte nått upp till medel.

Ulricehamnsparet hade en lika stark andra som första omgång och hade lagt ett rejält stycke mellan sig och resten efter 50 brickor:

Lena Johansson - Leif Johansson
1637,8

Eva-Marie Elingmark - Bengt Lindskog,
Visby BS 1485,5

Anette Nilsson - Kennet Nilsson
1455,8

Ahlesved - Åsmo var nu fyra på 1435, **Lemborn - Lemborn** nia på 1363, **Marie Johansson** och **Håkan Johansson** tia på 1361 och **Clementsson - Ekenberg** sextonde på 1299. **Gunnarsson - Åhlén** hade haft en svag omgång och fallit ned till medel.

Agerar du som Öst i zon mot ozon med denna hand, när Syd inlett med 2♥ (svagt med 5-4 i hjärter och lågfärg)-pass-pass?

♠ kn 10 9 4
♥ kn
♦ K 6 5
♣ E 9 8 6 2

En rätt självklar balanseringsdubbling, tyckte bulletinredaktör Peter Ventura. Partnern tryckte nu in 3NT. Det ogillades av motståndarna, eftersom Peters partner hade tänkt omkring 20 sekunder istället för de stipulerade 10 innan passet. Ärendet fick gå till TL och efter sedvanlig poll, blev röstsiffrorna 5-0 för dubblingen. Så 3 sang fick stå och gav en bra score när kontraktet gick hem, då Nord-Syd inte ville röra rutern.

Given:

19. Syd ♠ E 7 6 5 3
Öst-Väst ♥ 10 9
♦ E D 3
♣ 10 7 3

♠ K D 2 ♠ kn 10 9 4
♥ E K 8 6 2 ♥ kn
♦ 10 8 4 ♦ K 6 5
♣ D kn ♣ E 9 8 6 2

♠ 8
♥ D 7 5 4 3
♦ kn 9 7 2
♣ K 5 4

Pass på Västs kort hade kunnat varit ett alternativ, men zonförhållandena avgjorde tydligen.

En obehaglig försvarsvända hade Öst här:

28. Väst ♠ kn 10 7 6 3
Nord-Syd ♥ E
♦ K 10 9 6 3
♣ 9 8

♠ D 8 5 4 ♠ --
♥ 6 4 ♥ K 9 7 5 3 2
♦ D 5 4 ♦ kn 8
♣ D 10 5 2 ♣ E K 7 4 3

♠ E K 9 2
♥ D kn 10 8
♦ E 7 2
♣ kn 6

Nord spelade 4 spader efter en intetsägande budgivning. Ess-kung i klöver, javisst, men sedan då?

Den som försökte med en "ofarlig" ruter fick betala för ett kostsamt övertrick. Däremot var den farliga hjärtervändan alldeles ofarlig.

Vid flera bord missades ett enkelt teknikspel:

29. Nord ♠ 3
Alla ♥ D 9 4
♦ E D kn 8 3
♣ kn 8 4 2

♠ kn 9 8 7 6 5 ♠ E 10
♥ 10 8 7 ♥ E K 6
♦ 7 ♦ K 10 6 2
♣ E 9 3 ♣ K D 6 5

♠ K D 4 2
♥ kn 5 3 2
♦ 9 5 4
♣ 10 7

Mot Västs 4 spader blev det hjärterfyra ut. Nog borde det vara uppenbart man behöver bli av med en hjärterförlorare? Klöveress och ruter mot kungen fixar den saken. Sedan har man råd med två förlorare i trumf.

Till kvällsvilan efter 64 brickor gick men med oförändrat i toppen men med rätt mycket förändringar i övrigt:

Lena Johansson - Leif Johansson
1946,8

Pia Olofsson - Peter Rundquist,
Ryds BK 1867,0

Christina Ahl - Lars Ericson,
Gävle BK 1834,5

Ahlesved - Åsmo var fortfarande fyra, nu på 1816, **Lemborn - Lemborn** åtta på 1766 och **Marie Johansson** och **Håkan Johansson** tia på 1715.

Clementsson - Ekenberg på nittonde plats, 300 efter täten, och **Gunnarsson - Åhlén**, 400 efter, kunde man nog räkna bort nu.



**LUNCH IDAG
PÅ SCANDIC GRAND**

Schnitzel med rostad potatis,
persiljesmör och citron
119 kr

**LUNCH IDAG
PÅ CONVENTUM**

- Kycklinglasagne 99 kr
- Älggryta med svamp och svartrotter 99 kr

TOMMYS PROBLEMHÖRNA

LÄTTA PROBLEMET

Syd ♠ kn 10 8 2
Alla ♥ 7 5 4
♦ 8 6 5 3
♣ K 4



♠ E K 9 4 3
♥ E
♦ E K 4
♣ E D kn 10

Väst	Nord	Öst	Syd
pass	2 ♦*	pass	2 ♣*
pass	4 ♠	pass	6 ♠
pass	pass	pass	

Utspel: Hjärterknekt.

Nords höjning till 4 spader visar en svag hand men med något positivt att bidra med.

Hur tänker du dig nästan säker hemgång?

SVÅRA PROBLEMET

Nord ♠ E 9 6 2
Alla ♥ 7 3 2
♦ E K
♣ E K kn 7



♠ K 8 7 5 4 3
♥ E K kn
♦ 8
♣ 6 5 3

Väst	Nord	Öst	Syd
pass	1 ♣	pass	1 ♠
pass	4 ♠	pass	4NT*
pass	5 ♣*	pass	6 ♠
pass	pass	pass	

Utspel: Spaderdam.

Nord berättar på tredje budvarvet om noll eller tre ess av fem. Med tanke på att Nord tidigare informerat om ca 18-19 hp, torde det vara frågan om tre ess.

Gardera hemgång!

GIVAR FRÅN SVARTBÄCKEN 5: EN OKÄND FÄRG

Text: AHTO UISK

Ibland dyker det upp allehanda storheter i Bridgens hus i Uppsala.

En av dem är Anders Morath, som under årens lopp ofta har spelat i den tävling som förr hette UBS Lagguld, numera Uppsala Lagguld. Idag är han veteran, och spelar ofta i veteranlandslaget.

Här en bricka med Anders från en Chairman's Cup för några år sedan:

♠ 6 3 2
♥ E
♦ E K Kn 7 2
♣ E K Kn 9

♠ D Kn 8 7 4
♥ 10 9 8 7 6
♦ ---
♣ 10 8 4



♠ E K
♥ K D 5 4 3
♦ 8 6 5 3
♣ 3 2

♠ 10 9 5
♥ Kn 2
♦ D 10 9 4
♣ D 7 6 5

Väst giv, Nord-Syd i zonen.

Anders Morath som Nord var spelförare i 6 Ruter. Väst hade inlett budgivningen med 2 Hjärter som visade svaga högfärger, varvid Öst hade bjudit 2 Spader.

Efter spader ut till kungen visade en ruter till esset att det satt illa i trumf.

Spelföraren fortsatte med spader till ess, hjärter till ess, spaderstöld, ess, kung i klöver och klöver till stöld, hjärter kung till stöld, klöver till stöld. I elfte stick måste Öst stjäla en hjärter och spela trumf in i Nords gaffel.

Jag satt i publiken och fick höra något ovanligt: en spontan applåd.



Även de norska, numera monegaskiska storheterna Helness-Helgemo har gästat Bridgens hus i Uppsala. Här en bricka från en match mellan Monaco och Holland :

♠ 8 6
♥ E D Kn 6 3
♦ 6 2
♣ 7 6 4 2

♠ E K Kn 2
♥ 9 8 2
♦ E D 8 5
♣ K 3



♠ D Kn 9 5 4 3
♥ K 10 7 5
♦ 10
♣ 9 5

♠ 7
♥ 4
♦ K Kn 9 7 4 3
♣ E D Kn 10 8

Öst giv, alla i zonen.

Öst, Tor Helness, inledde med 1 Ruter, och Syd gick in med 1 Spader. Väst, Geir Helgemo, krävde med 2 Spader.

Öst frågade då efter ess med 4 NT, och fick veta att partnern hade två ess och trumfdamen. Så han bjöd 6 Ruter. Men av okänd anledning bjöd nu Helgemo 6NT. Det dubblades av Nord, vilket bad Syd att inte spela ut spader. Syd hade nu tre färger att välja bland, och det var inte så lätt för honom att veta vad som pågick och vilken färg partnern ville ha ut. Till slut gissade han på ruter, och spelade ut sin tia i den färgen!

Det var ett utspel som Helness var ganska så nöjd med. Han kunde claima 13 stick på en gång, 1880 poäng och 11 IMP. Tala om tur.

Vad jag vet finns det ingen konvention som kan användas i det här läget, för att undvika gissningar. Enda möjligheten tycks vara att dubblingen pekar ut en bestämd färg för partnern att spela ut. Men dels blir det då ganska avslöjande för motståndarna, dels kan konventionen inte användas särskilt ofta.

Syd borde kanske ändå ha valt mellan hjärter och klöver.

Ruter, Östs öppningsfärg, är ett aning- en märkligt val.

BRIDGEFESTIVALEN EN MÖTESPLATS



Anki Brask & Håkan Myrhagen

Text: THOMAS WEDIN

Orienteringen har sin orienteringsvecka (O-ringen) och bridgen har sin festival.

Ett utmärkt tillfälle att träffa både gamla och nya bekanskap.

Det var precis vad som hände Anki Brask som återsåg sin allra första bridgepartner på festivalen – efter att de inte haft någon kontakt på 35 år.

I slutet av 1960-talet studerade Anki Brask i Lund och då spelade hon en del bridge.

– Jag spelade med en kille som hette Håkan Myrhagen, minns Anki som efter tiden i Skåne flyttade till Stockholm lade bridgen på hyllan.

Men Anki Brask tog upp bridgen och 2014 var hon på Bridgefestivalen i Örebro för första gången, hitlockad av en kompis.

– Jag åkte från Stockholm i god tid och tänkte ta en sväng på stan innan det var dags att spela. Men det var så otroligt varmt och det var säkert 30 grader ute.

I stället gick hon till Conventum där tävlingarna spelas och började titta på någon resultatlista.

– Jag stod och gluttade och så såg jag Håkans namn. Det där är ju min gamla kompis som jag inte haft kontakt med sedan tiden i Lund. Jag måste leta rätt på honom tänkte jag.

Något som skulle visa sig bli en lätt uppgift.

– När jag om min partner spelade första rondan visade det sig att en av tjejerna vi mötte var med i samma bridgeklubb (BK Sekvens) som Håkan. Håkan? Det är en av mina bästa kompisar, sade hon.

Anki Brask fick hjälp att leta rätt på honom.

Kände ni igen varandra?

– Det gjorde vi. Man funderar ibland på vad det blir av sina gamla kompisar.

Håkan Myrhagen blev förvånad över när Anki dök upp.

– Givetvis blev jag överraskad. Det är fantastiskt att stöta ihop på folk på det här sättet under festivalen. Att träffa Anki var jätteroligt.

Numera träffas de och spelar på festivalen varje år.

– En riktig nostalgitripp, konstaterar BK S:t Erik-spelaren Anki Brask.

Och en rolig historia.

VECKANS LIRARE

Under Bridgefestivalen finns det ett antal poängserier, där den inspelade procenten summeras i de olika deltävlingarna. Du har chansen om du placerar dig i topp-3 att vinna extra prispengar.

Om en spelare deltar i fler deltävlingar än vad som krävs, räknas de sämsta resultaten bort.

Topp-10 i respektive kategori publiceras dagligen i bulletinen och på Internet. Kompletta resultatlistor finns i spellokalen samt på Internet.

Samtliga poängserier avslutas med kvällsbronset på torsdagen den 3 augusti.



Bronsliraren

Bronsliraren omfattar alla morgon och kvällsbrons till och med torsdag 3 augusti, dock ej Brons 15+16 (Max Klöver och Max Ruter).

De nio bästa tävlingarna av fjorton räknas. Priser: 3000 - 2000 - 1000 SEK.



Handikappliraren

Handikappliraren omfattar alla handikapptävlingar till och med torsdag 3 augusti.

De fem bästa tävlingarna av sju räknas. Priser: 1500 - 1000 - 500 SEK.



Silverliraren

Silverliraren omfattar alla silvertävlingar till och med torsdag 3 augusti.

De fyra bästa tävlingarna av sju räknas. Priser: 5000 - 3000 - 1000 SEK.

Priser för veckans lirare uthämtas i infodisken fr.o.m klockan 09.30 fredagen den 4 augusti.

TOMMYS LÄTTA - LÖSNING

Hela given:

♠ kn 10 8 2		♠ -
♥ 7 5 4		♥ KD 8 3 2
♦ 8 6 5 3		♦ D 10 7
♣ K 4		♣ 8 7 6 5 3
♠ D 7 6 5	♠ -	
♥ kn 10 9 6	♥ KD 8 3 2	
♦ kn 9 2	♦ D 10 7	
♣ 9 2	♣ 8 7 6 5 3	
	♠ E K 9 4 3	
	♥ E	
	♦ E K 4	
	♣ E D kn 10	

Spela spadernio i andra stick!

Väst vinner damen om han så önskar men ni utnyttjar bordets trumf och klöverkung till att ta två höga hjärterstöder på handen och trumfa ut för hemgång.

Lägger man ner trumfess i andra stick, blir det så småningom, förutom trumfsticket, ett ruterstick till försvaret, eftersom Syd inte får in sina klöverstick utan att ha trumfat ut.

TOMMYS SVÅRA - LÖSNING

Problemet har jag tagit från Bridge i Norge. Där skriver man helt korrekt:

-Tag spaderess! Öst måste saka för att det ska vara något problem. Fortsätt med ruteress och spela sedan trumf till kung. På klöver mot bordet måste Väst bekänna eller saka. Klöveress ger då pengarna. På hjärter till topphonnör på handen måste Väst ånyo bekänna. Eljest blir hjärterdam senare utmaskad.

En andra klöver mot bordet tvingar ånyo Väst att bekänna eller saka. Ni vinner då sticket hos träkarlen och inkasserar sista rutern med klöversak. Därefter (om inte Väst stulit rutern) petar ni in Väst för favör. Hjärter och ruter ger direkt hemgång. Klöver ser till att bordet förr eller senare får ett klöverstick.

Vad händer då om Väst var renons i ruter i andra stick? Det får ni räkna ut själva eller annars finns svaret i Bridge i Norge. Till nöds får ni fråga mig.

Hela given skulle kunna vara:

♠ E 9 6 2		♠ -
♥ 7 3 2		♥ 8 6 5 4
♦ E K		♦ D 10 7 6 5
♣ E K kn 7		♣ D 10 9 4
♠ D Kn 10	♠ -	
♥ D 10 9	♥ 8 6 5 4	
♦ kn 9 4 3 2	♦ D 10 7 6 5	
♣ 8 2	♣ D 10 9 4	
	♠ K 8 7 5 4 3	
	♥ E K kn	
	♦ 8	
	♣ 6 5 3	

Kontraktet går hur som helst hem även om Öst har tio ruter.

Vi säljer bl a:

- BRIDGE-KLÄDER
- SVENSK LITTERATUR
- UTLÄNDSK LITTERATUR
- SPELKORT
- FACIT-SPELKORT
- BUDLÅDOR
- MJUKPLASTBRICKOR
- PRESENTARTIKLAR
- ... OCH MYCKET MER!

MOBILTELEFONER OCH TEKNISK UTRUSTNING

MOBILE PHONES AND ELECTRONIC DEVICES

Text: Carl Ragnarsson (Tournament Manager)

Mobiltelefoner och teknisk utrustning (som bärbara datorer, Ipads m m) skall vara **avstängda** i Conventum Arena! Spelare som av någon anledning måste vara ständigt anträffbar skall lämna telefonen till TL eller info-disken för passning.



Bestrafningen för spelare som ertappas med påslagen i Convetum Arena är följande:

Partävling 50 % av toppen på en bricka.

Lagtävling 2 VP (6 IMP i KO-matcher).

Mobilförbudet gäller även åskådare, som riskerar att avvisas från Conventum Arena. Så, snälla... kontrollera att mobilen är avstängd innan du går in i lokalen.

Mobile phones an other electronic devices (such as laptops, Ipads etc) shall be **turned off** if at all brought into the Conventum Arena! Players who must be available on mobile phone shall submit it to the TD or to the hospitality desk for standby.

Any player caught with a mobile phone turned on will cause his pair/team a penalty. This penalty is mandatory.

At Pairs 50 % of the top score of one board.

At Teams 2 VPs (6 IMPs in KO-matches)

These regulations apply also for spectators who run the risk of being sent away from the Conventum Arena. Please, please... check once more that your mobile phone is turned off before you enter the playing area.

Besök
Bridgeförlagets
FESTIVAL-SHOP



(till höger om cafeterian)

ALKOHOL / ALCOHOL

Text: ORGANISATIONSKOMMITTÉN

För samtliga tävlingar i Bridgefestivalen gäller följande i fråga om alkohol och i förekommande fall annat berusningsmedel.

Definitioner

Alkohol dryck är en dryck som innehåller mer än 2,25 volymprocent alkohol. Annat berusningsmedel är bl.a. narkotika och teknisk sprit.

Spellokal är det utrymme där spelbord är uppställda för spel i den aktuella tävlingen.

Tävlingstid omfattar en kalenderdag eller del av sådan och inleds 15 minuter innan spelet påbörjas samt pågår tills spelet avslutats vid samtliga bord.

Policy

Spelare eller åskådare får inte förtära eller förvara alkoholdrycker i spellokal. Inte heller får försäljning av alkoholdrycker ske i sådan lokal.

Drycker som inte får förvaras i spellokalen av spelare eller åskådare skall i förekommande fall lämnas till tävlingsledningen för förvaring under tävlings-tiden. Den som lämnar tävlingen innan den avslutats får i samband därmed sina drycker åter.

TL skall avvisa spelare eller åskådare som är märkbart påverkad av alkohol eller annat berusningsmedel från spel-lokalen. TL skall anmäla spelare som avvisats eller överträtt dessa bestämmelser till disciplinnämnden.

Text: THE ORGANIZING COMMITTEE

For all tournaments, the following apply to alcohol and, where appropriate, other intoxicants.

Definitions

Alcoholic beverage is a beverage that contains more than 2.25 percent alcohol by volume.

Other intoxicants include drugs and industrial alcohol.

Playing Area is the space where the bridge tables are set up for play in the event.

Game Time includes a calendar day or portion thereof, beginning 15 minutes before the game begins and continues until the end of the game at all tables.

Policy

Players and spectators are not allowed to consume or store alcohol in the playing area. Alcoholic beverages may not be sold in the playing area.

Players affected of alcohol or other intoxicants will immediately be rejected to participate and sent away from the playing area. A report (mandatory) will be send to the Ethics Committee.



BRIDGEMATE



Text: CARL RAGNARSSON
(Tournament Manager)

I alla Festivalens tävling används Bridgemate för resultatinsamling.

Bridgemate sänder den information som matas in – är inmatningen felaktig blir resultatet det också; saknas inmatning blir det inga resultat alls!

Nord måste således vara noggrann vid inmatningen och Öst minst lika noggrann vid kontrollen.

Det är lätt hänt att man konstaterar att poängen är rätt, men glömmer att kontrollera att resultatet hamnat på rätt ledd! Om du slarvar finns risken att misstaget inte upptäcks i tid, varvid resultatlistor kan bli felaktiga och priser, mästarpoäng m m hamnar hos andra än dem som rätteligen skulle ha haft dem.

Också inmatning av startlistor (utom i SM-finalerna) sker via Bridgemate, genom att spelarna själva vid borden, i första rondan, matar in sina MID-nummer. Varje sådant nummer är givetvis unikt – matar du in fel, blir förstås namnet fel och mästarpoäng, handicap m m registreras på fel person. Om du inte minns ditt MID-nummer är det bättre att du frågar i infodisken, än att du gissar ... och gissar fel!

Best Western City Hotel inbjuder till



CONVENTUM ARENA, ÖREBRO

5-6 augusti 2017

FAKTA

Partävlingen är öppen för alla medlemmar. Ingen föransmälan krävs och max B-system får spelas.

Guldgruvan spelas så här; under lördagen den 5 augusti spelas ett Gröna Hissen kval över 42 brickor, start klockan 15.30.

Slutresultatet i Gröna Hissen på lördagen rankar alla par och fördelar dem till finalerna som spelas i olika grupper. Detta spelas söndagen den 6 augusti med start 09.30 och 20 par i varje grupp. Där gäller vanlig partävling och att alla ska möta alla i gruppen, över tvåbrickors ronder. Totalt spelas alltså 38 brickor i finalerna. Carry Over används endast till A-gruppen från kvalet (se tävlingsreglementet för specifikation).

Detta betyder att de 20 främsta i lördagens kval bildar grupp A, 21-40 grupp B osv.

Det unika med Guldgruvan är att alla grupper spelar om Guldpoäng! Så även om du kvalar in på sista plats har du chans att vinna såväl prispengar som att åka hem med guldpoäng!

AVGIFTER

Guldgruvan kostar tre spelavgifter per spelare för båda dagarnas spel. Festivalklipppet gäller också! Erläggs spelavgift kontant vid bordet 300:-.

PRISER

50% av startavgifterna fördelas till priser enligt följande: 1000 kronor till varje gruppsegrare. Övriga pengar fördelas på de fem främsta paren i A-gruppen.

Vid 160 par skulle det ge följande priser per par i grupp A: 1:an 16 000 kronor, 2:an 8 000 kronor, 3:an 4 000 kronor, 4:an 2 000 kronor och 5:an 1 000 kronor. Gruppsegrare i grupperna B-J får 1000 kronor vardera per par.

MÄSTARPOÄNG

I Guldgruvan spelar man bara om guldpoäng. I A-gruppen delas det ut 10-7-5-4 gp till de fyra främsta, I B och C gruppen 3-2-1 gp, I D-E 2-1 gp och i alla efterföljande F+ ges 1gp till segrarna.

Kom och gräv guld du med!



City Hotel Örebro

Kungsgatan 24 Tel: 019-601 42 00

JUNIOR SM PAR 2017

inkluderande det danska JDM par, den 9-10 september.

Återigen kommer en JSM tävling att slås ihop med Danmark. Den som kommer ihåg väl vet att i maj månad spelades JSM lag i Varberg, vid vilket även danska JDM spelades samtidigt. Nu är det dags för JSM par och Danmark, här följer mera information:

FAKTA:

Var: Blaksets Bridgecenter, Gladsaxevej 382, 2860 Søborg, Köpenhamn.

När: 9-10 september 2017. Det hela beräknas börja 13.00 på lördagen och avslutas vid 15.00 på söndagen.

Hur: Partävling, där alla möter alla. Mer detaljerad information publiceras på plats och fastställs då antalet deltagande par är bestämt.

Vem: Alla juniorer som vill vara med och göra upp om SM-titlarna i junior-klassen för par. Förutom medaljer tävlas det om mästarpoäng och extra sponsrade priser. Jan Malmström, Varberg, medföljer som svensk ledare.

Kostnad: 175 DKR/spelare för alla måltider (kom ihåg att säga till vid anmälan för eventuella allergier). Läsk, vatten, godis med mera går att köpa i spellokalen – det är inte tillåtet att medföra egen dryck.

Övernattning: Tar man med sig sovsäck och liggunderlag kan man övernatta gratis i spellokalen. Vill man bo i "riktig säng" kan man boka sådan då man anmäler sig. Dock får man då själv betala och arrangören bokar till billigast möjliga peng på B&B eller vandrarhem i närheten av spellokalen.

Resor: Arrangören kommer att se till man blir hämtad från den tågstation man reser till. Åker man bil kan man självklart köra direkt. Vår kontaktperson i Danmark: Birgitte Capiion +45 71 545208. birgittecapion@gmail.com.

Anmälan & frågor: Görs till Johan Grönkvist på kansliet, jgr@svenskbridge.se.

OBSERVERA! Anmälan ska vara gjord senast den 27 augusti 2017.

GÖR SÅ HÄR:

1. Fundera på hur ni ska resa. Man ska vara framme före 12.00, lördagen den 9/9 och kan åka hem efter 16.00 på söndagen 10/9.
2. Skicka en anmälan till Johan Grönkvist (jgr@svenskbridge.se) innehållande följande info:
 - * Spelarnas namn, medlemsnummer och e-postadresser och mobiltelefonnummer.
 - * Meddela hur ni vill bo.
 - * Meddela om ni har allergier.
 - * Meddela hur ni tänker resa.
 - * Om tåg, berätta från vilken station ni vill resa från så bokar vi era biljetter och de kommer som SMS-biljetter.
3. Mer information med bekräftelser etc. kommer direkt från det danska förbundet.
4. Åk till Danmark, spela och ha en skoj helg med massor av bridge.

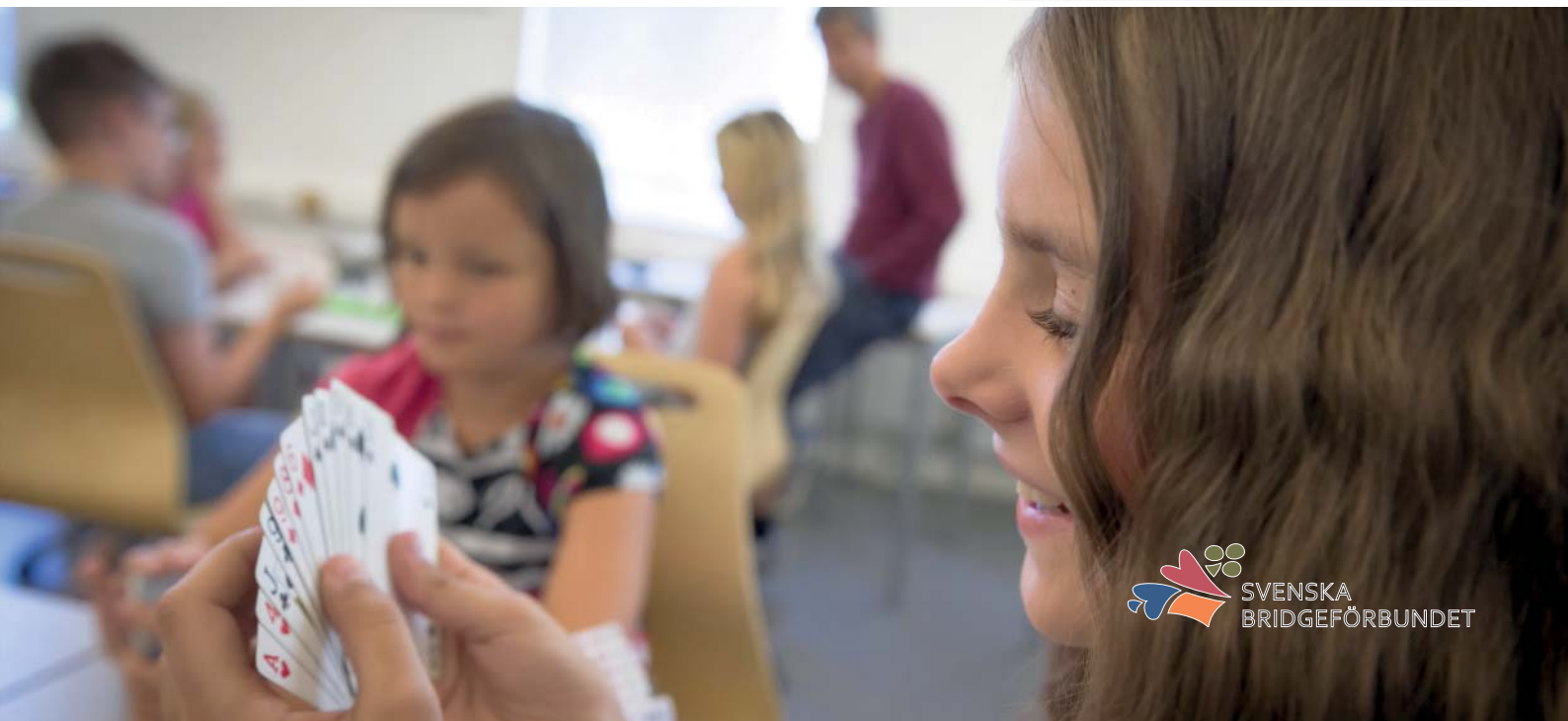

SM PAR MIXED • SCANDIC GRAND HOTEL • 52 PAR

			Poäng	%
1	Lena Johansson - Leif Johansson	Ulricehamns BK	1946,8	60,84
2	Pia Olofsson - Peter Rundquist	Ryds BK	1867,0	58,34
3	Christina Ahl - Lars Ericson	Gävle BK	1834,5	57,33
4	Charinara Ahlesved - Jan-Erik Åsmo	Örebroregion - BK Centrum	1816,6	56,77
5	Anna Björling - Sune Björling	Motala Bridgeallians	1806,0	56,44
6	Anette Nilsson - Kennet Nilsson	Storsjöbygdens BK	1798,8	56,21
7	Eva-Marie Elingmark - Bengt Lindskog	Visby BS	1775,5	55,48
8	Suzanne Lemborn - Michael Lemborn	Karlstads BK	1766,0	55,19
9	Judit Derzsi-Jalgaard - Kent Hermansson	BK Bridgehuset	1738,8	54,34
10	Marie Johansson - Håkan Johansson	Sällskapet, Ronneby - Växjöbron	1715,5	53,61
11	Ylva Johansson - Per Clarin	BK S:t Erik	1699,8	53,12
12	Rosaine Klerborg - Dag Johansson	Mjölby BK - Kisa BS	1699,3	53,10
13	Carina Hallkvist - Sven-Erik Hallkvist	Sydjämten	1696,5	53,02
14	Tora Philip - Ulf Nehlin	BK S:t Erik	1691,0	52,84
15	Linda Sandberg - Erik Sjöstrand	Skövde BA	1667,7	52,12
16	Maria Grönkvist - Johan Grönkvist	Örebroregion	1665,1	52,03
17	Agneta Oppenstam - Håkan Nilsson	Ljungkile BK	1652,0	51,63
18	Linnea Edlund - Robert Larsson	Uppsalabridgen	1640,8	51,27
19	Sanna Clementsson - Simon Ekenberg	Malmö BK - Uppsalabridgen	1640,5	51,27
20	Tatyana Trendafilova - Fredrik Jarvik	Malmö BK	1633,8	51,06
21	Mari Lindblom - David Bryder	Arla BK - LUCK	1629,3	50,92
22	Stina Lysebring - Leif Lysebring	Värnamo BK - BK Opalen	1626,2	50,82
23	Rosémarie Palm - Kjell Holmgren	Bollnäs BK	1615,4	50,48
24	Ann Ohlsson - Patrik Elofsson	Tibro BK - Skövde BA	1615,0	50,47
25	Annika Forsberg - Björn Forsberg	Örebroregion	1609,5	50,30
26	Helena Axelsson - Christer Sandberg	Sölvesborgs BK	1596,4	49,89
27	Ann-Sofie Axelsson - Leif Axelsson	Skövde BA	1588,0	49,63
28	Margareta Sjöberg - Åke Sjöberg	BK S:t Erik	1587,9	49,62
29	Ingrid Petersen - Robin Björkstrand	BK Lyx - LudvikaBygdens BK	1582,0	49,44
30	Britt-Marie Warborn - Lars-Anders Callenberg	BK Albrekts	1577,8	49,31
31	Maria Regnér Jonsson - Krister Persson	BK Björken	1577,3	49,29
32	Gun-Britt Rindstål - Mattias Forss	Överums BK	1575,4	49,23
33	Karin Hellsten - Göran Ström	Luleå BK	1553,0	48,53
34	Harriet Philipson - Arne Klasén	Norrköpingsbridgen	1550,0	48,44
35	Sofia Karlsson - Håkan Karlsson	BK Zonen	1549,9	48,43
36	Pernilla Andreasson - Kjell Carlsson	Bollnäs BK - Sydjämten	1532,2	47,88
37	Eva Gunnarsson - Nils Ahlén	BK Falkenberg - BK Björken	1525,0	47,66
38	Eva Andersson - Stefan Josefsson	Arboga BK - Sävsjö BK	1519,4	47,48
39	Jenny Evelius-Nohrén - Ulf Nohrén	Uppsalabridgen	1511,8	47,24
40	Viveca Rappe - Jan-Erik Thomasson	Filbyter Bridge	1507,5	47,11
41	Sara Strömberg - Lennart Bylund	Sundsvallsbridgen	1503,2	46,98
42	Katarina Freitag - Lars Moquist	Bridgekamraterna Nybro	1500,8	46,90
43	Bodil Andersson - Jörgen Hirschfeldt	Solstaberidgen	1485,3	46,42
44	Gudrun Bergström - Bengt-Åke Leskinen	Torshälla BK - Smedstadens BK	1475,2	46,10
45	Mylene Encontro - Johan Vikström	Skellefteå BK	1474,5	46,08
46	Rose-Marie Jarl - Bo Gisslander	Värnamo BK - Bredaryds BK	1456,5	45,52
47	Pang Ventura - Peter Ventura	Borlänge BK	1427,0	44,59
48	Helen Vallengren - Bertil Asplund	BK Ruter	1424,0	44,50
49	Sara Ostling - Ronny Törnberg	Sandvikens BK	1413,0	44,16
50	Bodil Wikström - Håkan Myrhagen	BK Bridgehuset - BK Selwens, Storp	1349,1	42,16
51	Ewa Molin - Anders Lundgren	Härnös BS	1276,0	39,87
52	Elsa Persson - Ole J Jensen	Upphärads BK	1235,0	38,59

SILVER 6 • HANDELSBANKEN • 72 LAG

1	17	113,15	Zangklöver	Strååf - Ek - Nörden - Sjöberg - Westman
2	29	102,43	Astra / ABC	Jorgennud - Opsahl - Pedersen - Ongstad - Bjaaland
3	6	97,82	Norrskan	Westerlund - Jansson - Malteim - Olovs
4	46	95,43	Sundsvall	Sundström - Sjöblom - Åsenlund - Johnsson
5	16	95,16	Baddoel	van de Pavverd - Nijsen - Stougje - Stougje
6	9	95,14	K1	Nanev - Stefanov - Damianova - Aronov
7	44	92,94	Marie slut	Castner - Gotard - Gruenke - Eggeling
8	69	92,69	Bergslaget	Uliczka - Hallin - Molin - Molin
9	24	91,99	PUBH	Finsson - Thunström - Finsson - Oldenburg
10	68	91,48	Sville	Johansen - Beyer - Gosvig - Kvarsvik
11	70	91,46	Jung	Germanis - Jansons - Andersson - Hebert
12	21	88,52	Team EMA	Jönsson - Emanuelsson - Bergek - Bergek
13	50	86,69	Klabblabben	Forfot - Morken - Morten Lunnsa - Andersbakken - Arvidsson - Skalmfors
14	38	84,11	Willie Garwin	Granath - Nilsson - Malmsten - Johansson
15	41	84,05	Sjökivist	Petersson - Sällberg - Sjökivist - Jonsson
16	54	82,57	Ubåtbridge	Lichtenstein - Tömlund - Nilsson - Stavås
17	12	82,55	Snapphanarna	Edenklint - Åstrand - Gustavsson - Holst
18	65	81,87	SNP	Fredheim - Öyvind - Amerek - Bøe
19	7	81,36	Scotland	McMcGinley - Smith - Bennett - Adamson
20	52	80,16	Longtime no seen	Staffas - Matsson - Bylund - Strömberg
21	43	79,33	Sarah Sjöström	Grönkvist - Dahlström - Gustafsson - Gutenwik
22	71	78,96	Swenorw	Wallin - Kallio - Olsen - Aasebø
23	48	78,91	Ollaboja	Becklén - Persson - Clementsson - Clementsson
24	27	78,58	YNWA	Bellander - Stenlund - Erlandsson - Roos
25	39	77,45	Luck 2	Ohlsson - Olofsson - Carbonnier - Tjarnemo
26	13	76,77	Spanjoren	Bengtsson - Sigvardsson - Lindblom - Ekman
27	33	75,9	BridgeBertheau	Bertheau - Larsson - Bertheau - Wahlberg
28	10	75,83	Reivers	Kane - Symons - Ash - Kane
29	18	75,71	BK Hudik	Höglund - Groth - Groth - Andersson
30	64	74,78	Pretty in pink	Stokka - Sandström - Alfrédsson - Kristiansen - Holmberg - Hult

31	60	74,25	Häjt	Dahlgren - Gustafsson - Jonsson - Linder
32	4	73,96	Kimba	Johansson - Jacobson - Rängevall - Rängevall
33	51	73,75	Klarälven	Jansson - Gunnarsson - Gårds - Matsson
34	19	72,35	Svens	Karlsson - Karlin - Skoog - Andersson
35	15	71,92	Betong	Hansem - Svindahl - Skodje - Brastad - Skodje
36	32	71,72	Hälls änglar	Johansson - Tägt - Häll - Nelander Häll
37	35	70,73	Stollarna	Eriksson - Lundkvist - Söderberg - Josefsson
38	61	70,46	Bättre sent än aldrig	Grude - Hammarström - Arberg - Bech
39	45	69,86	Borås 1	Larsson - Eksberg - Svensson - Löngårdh
40	42	68,87	Små grodorna	Ohlson - Norling - Ljungquist - Norling
41	59	68,76	En del av Bergslagen	Ekendahl - Ekendahl - Sivelind - Sivelind
42	36	68,6	Pilluttandej	Andersson - Johansson - Svensson - Backman
43	66	67,93	Pretty in pink 2.0	Grude - Hammarström - Arberg - Bech
44	62	66,61	Team 21	Ekholm - Åström - Forsberg - Nilsson
45	23	66,57	Lilla Bunk	Sjöberg - Ovevesson Ejnell - Åsgården - Assarsjö
46	8	66,46	Adde	Johansson - Svenberg - Adde - Jovic
47	40	65,05	Bulgarien	Flodqvist - Becklén - Marialnovski - Ivanov
48	55	64,51	Dom hopplösa	Rumfors - Ramstedt - Karttunen - Jansson
49	63	63,51	Reykjavik Bridge Festival	Einarsson - Björn Helgason - Gudmundsson - Steinderson
50	58	62,92	SydÖstVäst	Andersson - Andersson - Glans - Hallgren
51	28	61,09	Zombot 1000	Hansson - Mann - Rundin - Bertheau
52	37	58,84	Mindwarp	Granberg - Lindgren - Möller - Hjelte
53	11	57,13	Norra Unnaryd	Svenningsson - Johanson - Hamberg - Ridderstad
54	26	56,83	Sivelind FC	Nedlich - Unge - Eriksson - Bodin
55	56	55,97	Sanna Kroe	Ermvall - Jacobsson - Bengtsson - Dahl
56	14	55,5	Skutteborg	Ericson - Ericson - Emilsson - Rättgård
57	34	54,8	Arvidssons	Jonsson - Harald - Frank - Arvidsson
58	67	54,17	Igelkotten	Kiste - Ruth - Markusen - Stenbakk
59	5	53,12	Norrorts Bridge	Andersson - Kvist - Olofsson - Jensen
60	2	51,96	ETEA	Johansson - Bergqvist - Gräas - Olsson
61	49	51,49	Petersen och grabbarna	Sivelind - Petersen - Petersen - Gustavsson
62	47	50,75	Passa o se glad ut	Wegestål - Andersson - Vall - Gårdrup
63	25	47,27	Ute o cyklar	Wallin - Myrhagen - Korac - Ekerberg
64	1	47,2	Malbo	Gallon - Laitinen - Mattsson - Ström
65	31	46,38	Går som tåget	Hansson - Jern - Thimell - Andersson
66	20	45,02	HAWAII	Högberg - Lija - Erlandsson - Erlandsson
67	57	44,85	Lilo	Aasland - Bjerkestrand - Stokka - Jensen
68	3	43,21	Arsenik & Gamla	Spetsar Holmedahl - Klang - Svendsen - Svendsen
69	22	41,91	Eyra	Röhnsch - Spångberg - Oldin - Lindman
70	30	41,78	Team Flax	Wiberg - Sandblom - Axelsson - Bäckström
71	53	29,12	Plask	Jansson - Lundgren - Skau - Skau Olsson
72	72	29,03	team Tiara	Lindberg - Willart - Jakobsson - Marklund

BRONS 15 • NERIKES ALLEHANDA • 68 PAR

			Poäng	%
1	Suzanne Sandqvist - Karin Olsson Svedlund	Kalmarsunds BK	1024	64,65
2	Ann Löfberg - Karin Ekhammar	BK S:t Erik	998	63,01
3	Mattias Frank - Elisabeth Jonsson	Borås BA	990	62,50
4	Lisen Ingemarsson - Mona Beckman	Sigtuna BS - Märsta BK	984	62,12
5	Tony Laszlo - Sven Nilsson	Borlänge BK	968	61,11
6	Love Emilsson - Einar Rättgård	BK Debut	958	60,48
7	Szymon Szulc - Helena Hansson	Bräcke BK - Storsjöbygdens BK	956	60,35
8	Ulf Fahlén - Gunilla Wikblad	Borlänge BK	954	60,23
9	Eva Nilsson - Seija Kärrkäinen	Karlstads BK	946	59,72
10	Martin Hagman - Annika Kristoffersson	BK S:t Erik	935	59,03
11	Gunilla Lind - Birgitta Danielson	Åsa/Frillesås BK - BK Everfresh	919	58,02
12	Willy Björnsted - Gudrun Wermelin	Skara BS	916	57,83
13	Jan Andersson - Inger Anemo	Skövde BA	910	57,45
14	Jonatan Johansson - Lina Schöning	Luleå BK	903	57,01
15	Lena Göransson - Roland Göransson	BK ESS-löv	901	56,88
16	Birgitta Kanfalk - Åsa Lyckman	Sala BS	896	56,57
17	Kjell-Åke Johansson - Anne-Marie Carlsson	Vimmerby BK	894	56,44
18	Liv-Johanna Lindberg - Charlotte Jakobsson	Luleå BK	893	56,38
19	Eva Söderquist - Sven Eliasson	Arvika BS	889	56,12
20	Björn Lövsström - Anders Wallén	Flens BS	880	55,56
21	Ingrid Johansson - Annika Peterzén	BK S:t Erik	862	54,42
22	Inger Flink - Anita Eriksson	Sigtuna BS	860	54,29
23	Annika Winqvist - Weiny Silander	Ystads BS	851	53,72
24	Maria Hallqvist - Håkan Nyman	Luleå BK	849	53,60
25	Lisbeth Paulsson - Keneth Paulsson	BK ESS-löv	838	52,90
25	Lena Hammarberg - Cary Hammarberg	BK S:t Erik	838	52,90
27	Laila Olsson - Birgitta Henrichson	Skara BS	830	52,40
28	Lisbeth Eriksson - Christer Israelsson	Mariehamns BK - Emmaboda BK	827	52,21
29	Birgitte Thellefsen - Elisabet Olofsson	Lindesbergs BS	824	52,02
29	Jörgen Edström - Britten Edström	Örebroregion	824	52,02
31	Ove Petterson - Britt Wirmark	Örebroregion	818	51,64
32	Lisbet Mattsson - Annelie Ström	Borlänge BK	815	51,45
33	Gunnar Ericsson - Ann-Cathrine Ström-Ericsson	BK S:t Erik	804	50,76
34	Ann-Christin Johansson - Elisabeth Aldeberg	Uddevalla BF	802	50,63
35	Asta Hammarberg - Evj Esplund	BK Ruter	796	50,25
36	Pär Idestål - Gabor Skolnik	Örebroregion	792	50,00
37	Linus Wännström - Aksel Wännström	Uppsalabridgen	787	49,68
38	Nicklas Bärman - Hans Baltsén	BK Albrekts	785	49,56
39	Inger Dahlebo - Rolf Dahlebo	BK S:t Erik	769	48,55
40	Hjördis Andersson - Stina Gottliebsson	Lindesbergs BS	756	47,73
40	Eva Aspenberg - Berith Petterson	Fagersta BS - LudvikaBygdens BK	756	47,73

42	Lena Mårtensson - Licelott Hallman	BK Albrekts	751	47,41
42	Estrid Gustavsson - Renée Nesbakken	BK S:t Erik - Arvika BS	751	47,41
42	Tina Ellstedt - Tomas Stomberg	Karlstads BK	751	47,41
45	Olle Thornberg - Gunvor Thornberg	BK Tre Sang, Helsingborg	746	47,10
46	Kerstin Hollertz - Ingrid Hallmén	Örebro	743	46,91
47	Margareta Bernström - Anita Kjällström	Skara BS	739	46,65
48	Eva Antonsson - Eva-Lena Frank	BK S:t Erik	735	46,40
49	Inger Wästfelt - Lars Wästfelt	BK ALERT	734	46,34
50	Margareta Björklund - Anna Idbohm	Örebro	730	46,09
51	Siv Johansson - Lena Johansson	Skara BS	714	45,08
52	Gunilla Moritzen - Berit Salander	Örebro	713	45,01
53	Marita Perlström - Majlis Gustavsson	Skara BS	711	44,89
54	Peggy Andersson - Olof Andersson	Folkare BK	707	44,63
55	Birgitta Ekström - Gunilla Bergman	Örebro	705	44,51
56	Mats Rengbo - Christina Eriksson-Lindgren	BK Zonen - Borlänge BK	688	43,43
57	Krister G Karlsson - Britta Rönning	Arvika BS	684	43,18
58	Christina Berglind - MariAnne Lingdell Carlsson	Sala BS	678	42,80
59	Hanna Willart - Ebba Marklund	Luleå BK	655	41,35
60	Ulla Johansson - Suzanne Ulfwi-Larsson	Hamra BK	647	40,85
61	Ingalill Åslund - Britt-Marie Ström	Örebro	630	39,77
62	Kerstin Hellgren - Inger Mählén	Skara BS	621	39,20
63	Johan Thorp - Göran Bodfors	Skövde BA	590	37,25
64	Birgitta Ward - Ewa Ström Svärd	Sala BS	565	35,67
65	Siv Arvidsson - Eva Wennberg	Tidaholms BK - Skövde BA	558	35,23
66	Inger Bredenberg - Ingrid Adamsson	Örebro	541	34,15
67	Claes Janke - Inger Högberg	Skara BS - Tidaholms BK	514	32,45
68	Bodil Högglund - Yngve Högglund	Skara BS	458	28,91

BRONS 16 • NERIKES ALLEHANDA • 52 PAR

			Poäng	%
1	Bo Åberg - Barbro Åberg	Hedemora BS	771	64,25
2	Kjell Lindholm - Kjell Eklid	Bräcke BK	764	63,67
3	Sofie Mähler - Susanne Sjodin	Sollefteå BK - Backe BK	735	61,25
4	Karin Arvidsson - Markku Harald	Borås BA	733	61,08
5	Olov Andersson - Ragnar Ouchterlony	Filbyter Bridge	705	58,75
6	Gunilla Jonsson - Karin Augustsson	Norrköpingsbriden	701	58,42
7	Anne Bergset - Anita Skaldebo	Norge	696	58,00
8	Kenneth Hedström - Ulla Petterson	BK S:t Erik	691	57,58
8	Monika Savberg - Marianne Löfquist	Borlänge BK	691	57,58
10	Sigbritt Bengtsson - Anna Karlsson	Bollnäs BK	667	55,58
11	Sven Olsson - Elisabeth Olsson	Åhus BK	666	55,50
12	Johan Englund - Magnus Uhlén	BK S:t Erik	663	55,25
13	Barbro Elggren - Anita Bergenfors	Norrköpingsbriden	662	55,17
14	Kristina Edeland - Maivor Nyberg	Askims BK	659	54,92
15	Jarl Jönsson - Ann Johansson	Norrorts Bridge	650	54,17
16	Elisabeth Jannesson - Berit Högberg	Skara BS	636	53,00
17	Stina Löfstrand - Kenneth Löfstrand	BK S:t Erik	635	52,92
18	Ingemar Borg - Tony Bergman	Jämvägens BK - Örebro	622	51,83
19	Lisbeth Ohlsson - Margreth Johansson	BK Debut - BK Everfresh	618	51,50
20	Karl-Erik Nilsson - Annelie Backman	Örebro	617	51,42
21	Olov Carlsson - Iréne Carlsson	Motala Bridgeallians	609	50,75
21	Mats Bende - Christina Bende	Tidaholms BK	609	50,75
23	Ing-Britt Georgsson - Sonja Fredriksson	Örebro	605	50,42
24	Kristina Olofsson - Ulla Holmudd	Gävle BK - Väsbypensionärernas BF	600	50,00
25	Dan Johansson - Roland Karlsson	BK S:t Erik	598	49,83
26	Anita Ottosson - Gun Jacobsson	BK Allians, Halmstad	595	49,58
27	Kjell Berggren - Gunnar Johansson	Skara BS	593	49,42
27	Margareta Forsberg - Tommi Öberg	Billeruds BK	593	49,42
29	Tommy Ringström - Doris Ringström	Fagersta BS	590	49,17
29	Agneta Jakobsson - Eva Menzing	BK S:t Erik	590	49,17
31	Carl-Johan Carlsson Melin - Christina Melin	Hedemora BS	587	48,92
32	Henrik Almkvist - Gjsbert Van Liemt	BK S:t Erik	584	48,67
33	Kent Eriksson - David Johansson	Skövde BA	579	48,25
34	Anders Brodin - Peter Nyberg	Stenstorps BK - Askims BK	572	47,67
35	Birgitta Gustafsson - Ewa Montelius	Visby BS	570	47,50
36	Agneta Moberg - Katarina Landstedt	BK ALERT	557	46,42
37	Eva Mellbring - Inge Wilsön	Skövde BA	548	45,67
38	Kate Almkvist - Inger Gerle	BK S:t Erik	537	44,75
38	Irene Mattsson - Christina Nordlöf	Borlänge BK	537	44,75
40	Agneta Shanwell - Ulla Åhs	BK S:t Erik	533	44,42
40	Rodny Carlsson - Jan-Olof Siby	BK S:t Erik - Borås BA	533	44,42
42	Leif Högberg - Gert Christiansen	Skara BS - RD Trivselbridge	532	44,33
43	Hans Andersson - Åke Nordlöf	Borlänge BK	529	44,08
43	Britt-Marie Gallon - Kaija Laitinen	Malungs BK	529	44,08
45	Nina Bodfors - Kerstin Ivarsson	Skövde BA	520	43,33
46	Bo Larsson - Anna-Stina Wennberg	Bohus Nations BS	519	43,25
47	Fanny Bolbaran - Per Johansson	BK Allians, Halmstad	508	42,33
48	Curt Wikblad - Kjell Lundqvist	Borlänge BK	507	42,25
49	Margot Isberg - Ante Isberg	Motala Bridgeallians	484	40,33
50	Göran Klæsson - Roland Chorell	Motala Bridgeallians	472	39,33
51	Inger Strindler - Lars-Erik Forsberg	Motala Bridgeallians	459	38,25
52	Margita Andersson - Maud Wedin	Sthlns-Polisens BS - BK S:t Erik	440	36,67

BRONS 17 • MAKERIET • 348 PAR

			Poäng	%
1	Pierre Carbonnier - Bengt Bellander	LUCK - Växjöbriden	5904,4	71,1
2	Marc Stougje - Leen Stougje	Netherlands	5709,9	68,8
3	Niklas Andrén - Daniel Gustafsson	Lunds BK	5477,3	66,0
4	Andreas Westman - Leif Svenzon	Örebro	5404,0	65,1
5	Mike McGinley - Alex Adamson	Scotland	5287,2	63,7
6	Mats Åsenlund - Thomas Johnsson	Alnö BK - Sundsvallsbriden	5274,7	63,5
7	Torbjörn Hurlig - Leif Ronnersjö	Malungs BK	5273,1	63,5
8	Jan Norberg - Björn Sjöberg	Väddö BK - Svegs BK	5213,3	62,8
9	Charlotta Jönsson - Lennart Emanuelsson	Skänninge BK - Filbyter Bridge	5213,1	62,8
10	Anders Dahl - Göran Ervfall	Växjöbriden	5205,0	62,7
11	Mattias Beyer - Henden Öyvind	Norge	5195,8	62,6
12	Dan Andersson - Tom Stenbakk	Munka Ljungby BS - Norge	5195,1	62,6
13	Magnus Wegetäl - Bonnie Clementsson	Malmö BK	5152,3	62,1
14	Kjell Staffas - Kent Bäckström	Mora BK - Alnö BK	5138,2	61,9
15	Viktor Andréasson - Malin Helin	Hasselholms BK - Gävle BK	5123,9	61,7
16	Arne Karlsson - Tommy Elingmark	Sävsjö BK - Visby BS	5107,1	61,5
17	Lennart Ekholm - Christer Åström	ABB BK	5100,7	61,4
18	Johannes Mattson - Kristin Nedlich	Karlstads BK - BK S:t Erik	5094,6	61,4
19	Göran Oldin - Anders Fensby	Örebro	5092,1	61,3
20	Per-Ingvar Skoglund - Vera Gemrud	BK Allians, Halmstad	5032,8	60,6
21	Ole Årland - Laila Årland	Norge	5031,9	60,6
22	Arne Häll - Tommy Larsson	Bräcke BK	5022,6	60,5
23	Nils Mønsted - Rikke Dhristiansen	Danmark	5015,0	60,4
24	Klas Bellander - Lars Becklén	Malmö BK	5004,7	60,3
25	Tuve Gustavsson - Mattias Weiler	Arla BK - BK S:t Erik	4994,9	60,2
26	Kenneth Hallqvist - Irja Hallqvist	Storsjöbygdens BK	4994,3	60,1
27	Bengt Emanuelsson - Anders Freij	LUCK	4980,1	60,0
28	Per-Arne Karlsson - Tomas Winqvist	Karlstads BK - Spain	4978,6	60,0
29	Jan Wiström - Marie Ynner	BK Allians, Halmstad	4963,1	59,8
30	Arne Almqvist - Sigurd Frydenlund	Norge	4922,9	59,3
31	Martin Reinertsen - Karl O.N. Hansen	Norge	4912,6	59,2
32	Leo Karttunen - Tommy Jansson	Nora BK - Lindesbergs BS	4902,1	59,0
33	Gunilla Åhlander - Monica Johanson	Värnamo BK - BK Opalen	4898,7	59,0
34	Tim van de Paverd - Oscar Nijssen	Netherlands	4891,2	58,9
35	Eric Arvidsson - Erika Rodin	LudvikaBygdens BK - BK S:t Erik	4881,7	58,8
36	Michael Runfors - Tommi Ramstedt	Örebro	4870,9	58,7
37	Per Andersson - Gunilla Karlsson	BK Albrekts	4867,2	58,6
38	Eva Lindahl - Elisabeth Forsell	BK S:t Erik	4862,5	58,6
39	Kjell-Åke Pålsson - Leif Persson	BK Tre Sang, Helsingborg	4861,2	58,5
40	Peter Karlsson - Terje Lie	BK Centrum - BK Falkenberg	4859,0	58,5
41	Anders Blomqvist - Joakim Möller	Uppsalabrigen	4853,5	58,5
42	Johan Noberius - Håkan Tjernemo	LUCK	4848,7	58,4
43	Marie Svensson - Håkan Svensson	Bollnäs BK	4839,0	58,3
44	Sven-Anders Eskilsson - Lars Kennethsson	Värnamo BK - BK Lyx	4837,4	58,3
45	Seymour Eriksson - Åke Lundkvist	BK S:t Erik - Örebro	4826,2	58,1
46	Kevin Castner - Thomas Gotard	Germany	4801,7	57,8
47	Marie Andrén - Sören Johansson	Norrorts Bridge	4799,6	57,8
48	Lars Hamberg - Örjan Olofsson	Krokomy / Föllinge BK	4793,5	57,7
49	Hans Thimell - Jan Andersson	BK Lyx	4777,3	57,5
50	Claes Olsson - Rolf Jälgård	BK S:t Erik	4745,0	57,1
51	Thomas Falk - Ann-Christine Brask	BK S:t Erik	4744,7	57,1
52	Linus Dahlström - Jan Gutenwik	Lunds BK - Malmö BK	4736,6	57,0
53	Tore Eriksen - Trygve Sættereng	Norge	4715,7	56,8
54	John Inge Fredheim - Marius Amerek	Norge	4710,2	56,7
55	Gudrun Strandberg - Mattias Lindgren	BK S:t Erik - Hedemora BS	4709,2	56,7
56	Roger Rundkvist - Anette Svenningsson	Ryds BK - BK Opalen	4707,6	56,7
57	Bengt Bengtsson - Kjell-Åke Jacobsson	Växjöbriden	4704,3	56,7
58	Henrik Gosvig - Johnny Hofseth	Norge	4689,5	56,5
59	Karola Högberg - Lars Lija	Lindesbergs BS	4671,6	56,3
60	Villy Havasi - Mats Wings	BK Albrekts - Falu BK	4670,4	56,2
61	Lars-Göran Östlund - Lars Manneteg	Gävle BK - Uppsalabrigen	4654,3	56,1
62	Leif Ernstsson - Leif Kjellberg	Lindesbergs BS	4651,8	56,0
63	Helge Jonsson - Olle Wingårdh	Borås BA	4637,1	55,8
64	Knut Kiste - Tomas Ruth	Norge	4625,4	55,7
65	Per Söderberg - Göran Lind	Arla BK - Skälby-Barkarby	4622,5	55,7
66	Stephan Johansson - Patrik Sjöstrand	Värnamo BK	4611,9	55,5
67	Eva-Britt Blomkvist - Lars-Göran Blomkvist	Skellefteå BK	4606,4	55,5
68	Elisabeth Olsson - Olof Norberg	Åsa/Frilleså BK - Kungsbacka BS	4599,5	55,4
69	Magne Olsen - Ingunn Aasebø	Norge	4595,4	55,3
70	Stig Ernström - Olaus Olsson	Kalmarsunds BK	4586,9	55,2
71	Anders Ekström - Eva Ekström	Rimbo BK	4586,2	55,2
72	Ing-Britt Johansson - Göran Jonzon	Tranås BK - Eksjö BK	4580,4	55,2
73	Ivars Rubenis - Ugis Jansons	Latvia	4579,2	55,2
74	Hans Molin - N-G Nilsson	Skellefteå BK	4570,2	55,0
75	Per Norberg - Björn Holm	Luleå BK - Hedemora BS	4565,8	55,0
76	Håkan Lindh - Ulrika Forsberg	Enköpings BS - Visby BS	4559,8	54,9
77	Daniel Anteryd - Eva Anteryd	Karlstads BK	4559,1	54,9
78	Erik Fryklund - Mikael Arnberg	LudvikaBygdens BK - Filbyter B.	4550,1	54,8
79	Kerstin Becker - Lars-Göran Nilsson	Mariestads BS - Skövde BA	4543,5	54,7
80	Mile Calic - Ulla Liedholm	Partille/Mölnlycke BK	4541,3	54,7
81	Mikael Skön - LarsGunnar Andersson	Uddevalla BF - Vänersborgs BS	4539,5	54,7
82	Shahzaad Natt - Kiril Delev	England - Bulgarien	4539,4	54,7
83	Lennart Rundqvist - Lars Ericson	Örebro	4532,8	54,6
84	Helen Bohman - Tor-Björn Bohman	Ängelholms BS	4532,1	54,6
85	Kristina Olsson-Söderhäll - Anders d'Aquino	Skutskärs BK - BK S:t Erik	4530,8	54,6
86	Lise W. Aasland - Inge Bjerkestrand	Norge	4528,9	54,5
87	Lars-Göran Nexing - Sven Andersson	Örebro	4528,8	54,5
88	Christer Pettersson - Peter Hansson	Motala Bridgeallians	4528,6	54,5
89	Jan-Olof Eriksson - Annette Antonsson	Veddige BS	4525,8	54,5
90	Bo Sundström - Kent Sjöberg	Örebro	4516,6	54,4
91	Anders Norberg - Christina Ask	Uppsalabrigen	4509,7	54,3
92	Hans Granath - Lars Nilsson	Filbyter Bridge - Valdemarsviks BK	4498,2	54,2

93	Johan Erlandsson - Alf Roos	Lunds BK	4497,7	54,2	187	Ann Sundgren - Rune Johansson	Munka Ljungby BS - Tidaholms BK	4142,6	49,9
94	Solveig Johansson - Ove Wallster	Märsta BK	4493,9	54,1	188	Andrzej Tracewski - Berndt-Åke Timan	Gnesta BK	4131,5	49,8
95	Anette Maretics - Annika Steisjö	Enköpings BS	4491,0	54,1	189	Olle Nordström - Sture Rundgren	Växjöbron	4129,0	49,7
96	Inge Keiser - Lise Mikkelsen	Danmark	4488,6	54,1	190	Jan Ahlkvist - Ulla Linse	BK Zonen - Malmö BK	4128,9	49,7
97	Uffe Poulsen - Damgard Lars Peter	Danmark	4486,4	54,0	191	Rasmus Andersson - Marianne Wignrup-Andersson	Munka Ljungby BS	4122,5	49,7
98	Loucie Lindborg-Månsson - Eva Engvall	Växjöbron	4483,4	54,0	192	Benny Olsson - Roger Nyman	Skövde BA - Kungshamn's BK	4121,1	49,6
99	Annelie Käberg - Roger Norbrink	Motala Bridgeallians	4474,1	53,9	193	Mats Danielsson - Pia Danielsson	Kumla BS	4121,0	49,6
100	Else-Britt Lindblom - Peter Rosenqvist	Kisa BS - Ankarstrums BK	4471,0	53,8	194	Birgitta Rådberg - Håkan Lindström	Gävle BK	4119,0	49,6
101	Kjell Simonsson - Carina Norberg	Rimbo BK - Uppsalabridgen	4459,0	53,7	195	Sanny Syberfeldt - Anna Syberfeldt	Skövde BA	4113,2	49,5
102	Ida Grönkvist - Teo Bodin	BK S:t Erik - Karlstads BK	4457,0	53,7	196	Joachim Børgel - Bo Sjöberg	Lindesbergs BS - Stureby BK	4108,3	49,5
103	Lars Lundgren - Mikael Rydstedt	Arboga BK	4455,7	53,7	197	Kerstin Hallgren - Bengt Johansson	Enköpings BS	4079,3	49,1
104	Charlotta Rudbäck - Mats Mårtensson	Lunds BK	4448,3	53,6	198	Sven Claesson - Mikael Askbom	Filbyter Bridge - Ätvidabergs BS	4078,8	49,1
105	Lars Frändberg - Christer Ottosson	Mariestads BS	4440,3	53,5	199	Ole Adelkvist - Marius Lyhne-Knudsen	Danmark	4074,6	49,1
106	Peter Flodqvist - Anders Björkman	BK S:t Erik	4438,0	53,4	200	Rolf Johansson - Bo Johansson	Örebro	4043,3	48,7
107	Pär Netsman - Eva Netsman	Bollnäs BK	4430,8	53,4	201	Lars-Inge Rehnström - Torgny Andersson	Valdemarsviks BK	4043,0	48,7
108	Ingegerd Lundgren - Ann-Charlott Käck Karlsson	Sävsjö BK - Eksjö BK	4429,6	53,3	202	Mats Johansson - Niklas Johansson	Uppsalabridgen	4039,4	48,6
109	Christer Holst - Björn Gustavsson	Kristianstads BK	4429,1	53,3	203	Lars Adie	BK Allians, Halmstad	4038,5	48,6
110	Per Eriksson - Stefan Johansson	Enköpings BS	4428,4	53,3	204	Carita Nordström - Håkan Nordström	LudvikaBygdens BK	4034,5	48,6
111	Kjell Söderlund - Krister Grufman	Åkersberga BS	4423,8	53,3	205	Per-Erik Eriksson - Carina Sundén	ABB BK - Uppsalabridgen	4031,1	48,5
112	Eva Andersson - Andreas Johansson	BK Tre Sang - Munka Ljungby BS	4416,2	53,2	206	Hans Stever - Laila Blomdahl	BK Tre Sang, Helsingborg	4008,9	48,3
113	Pytti Flodqvist - Anna Roos	LUCK - Karlstads BK	4411,6	53,1	207	Peter Olofsson - Willy Åstrand	Sövesborgs BK - Hässleholms BK	4008,8	48,3
114	Castor Mann - Kathrine Bertheau	BK S:t Erik - Filbyter Bridge	4403,0	53,0	208	Gunnel Anderzon - Gunnar Nordmark	BK S:t Erik	4007,6	48,3
115	Jan Clementsson - Hans-Olof Hallén	Malmö BK	4402,4	53,0	209	Emil Vall - Johan Andersson	BK Lyx - Malmö BK	4004,8	48,2
116	Rolf Westling - Fredrik Josephson	BK S:t Erik	4397,6	53,0	210	Elisabeth Andersson - Doris Helmersdotter	Åtrans BK	3997,7	48,1
117	Benny Lindholm - Anders Gustafsson	Stigtomta BK	4395,1	52,9	211	Ingrid Stolt - Ann-sofie Dahlbäck	Skutskärs BK	3997,0	48,1
118	Björn Hjelmgren - Per Jansson	Anderstorps BK - BK Lyx	4389,1	52,9	212	Nils Westling - Lars Forsberg	Motala Bridgeallians	3987,1	48,0
119	Peter Svensson - Marguerithe Lundberg	Enköpings BS	4385,7	52,8	213	Kent Karlsson - Lennart Johansson	ABK Singelton, Askersund	3986,5	48,0
120	Jon Ny - Robert Bohman	Norsjö BK	4379,4	52,7	214	Birgitta Wirén - Anita Norrman	Motala Bridgeallians	3984,2	48,0
121	Ingegerd Eriksson - Leif Ahlberg	Gävle BK - Visby BS	4379,1	52,7	215	Markus Bertheau - Joakim Lilja	BK S:t Erik - BK Opalen	3977,4	47,9
122	Per-Gunnar Sundström - Sofi Sundström	Arjeplogs BS	4377,7	52,7	216	Kent Maitein - Ronny Hellberg	Gävle BK - Veddige BS	3976,5	47,9
123	Per Carlsson - Göran Hermanson	BK S:t Erik	4375,4	52,7	217	Lars Marjoniemi - Maria Grön	Hallstahammars BK - ABB BK	3974,1	47,9
124	Hans Malmgren - Lars Hallén	Kalmarsunds BK	4374,7	52,7	218	Simon Rasmussen - Rolf Normann Hansen	Uddevalla BF	3966,3	47,8
125	Johan Singvall - Lisa Singvall	Kalmarsunds BK	4370,5	52,6	219	Torbjörn Forsén - Morgan Johansson	Kisa BS	3966,2	47,8
126	Lars Hamberg - Ulla Ridderstad	BK Opalen	4367,5	52,6	220	Irene Rune - Leif Nilsson	BK Två Ess - BK S:t Erik	3965,3	47,8
127	Eva Wiklander - Magnus Hammar	BK S:t Erik - Norrorts Bridge	4367,0	52,6	221	Rose-Marie Crossner - Pierre Berg	Örebro	3954,5	47,6
128	Roger Ahlborn - Paul Ivarsson	Bollnäs BK - Lidingö BK	4365,3	52,6	222	Bertil Tollbom - Eva Rande	Sigtuna BS - Märsta BK	3953,2	47,6
129	Ann-Marie Johansson - Inga-Lill Persson	Kristianstads BK	4364,8	52,6	223	Bobbo Jovic - Agneta Svenberg	BK Albrekts	3953,0	47,6
130	Björn Sörling - Pontus Silow	Skara BS - BK S:t Erik	4354,3	52,4	224	Jonas Dahlgren - Hans-Olov Gustafsson	BK Björken	3952,0	47,6
131	Bergsteinn Einarsson - Stefan Gudmundsson	Iceland	4347,7	52,4	225	Tommy Hagström - Ylva Johansson	Uppsalabridgen - Enköpings BS	3948,4	47,6
132	H.O. Thulin - Leif Samuelsson	Skövde BA	4346,4	52,3	226	Michael Andersen - Sanna Andersen	BK Opalen - Majstångens BK	3937,4	47,4
133	Inger Norling - Göran Thunander	Märsta BK	4332,7	52,2	227	Kjell Glans - Niclas Samuelsson	Tjörns BK - Kungshamn's BK	3937,0	47,4
134	Ralf Byström - Mats Hallerstedt	Hammarö BK - Solstabridgen	4327,7	52,1	228	Kaj Hjalmarsson - Bengt Södergren	Sätters BK	3935,9	47,4
135	Martti Meronen - Arnold Ivarsson	Finland - Stenstorps BK	4324,0	52,1	229	Hannu Oikarainen - Solveig Washer	BK S:t Erik	3930,3	47,3
136	Hans Hultqvist - Rolf Andersson	BK S:t Erik - Stureby BK	4318,2	52,0	230	Jan-Erik Dahl - Anders Göransson	Borås BA	3926,4	47,3
137	Birgitta Jernbom-Lundberg - Ove Lundberg	BK Björken	4316,9	52,0	231	Jan Nyrén - Helena Nyrén	Örebro	3910,0	47,1
138	Annette Hansson - Berit Samuelsson	Bridgeklubben Karlskrona	4307,1	51,9	232	Laila Pettersson - Sören Olofsson	Bräcke BK	3906,3	47,0
139	Åsa Jonsson - Tomas Linder	BK Björken - Norsjö BK	4303,1	51,8	233	Claes Stymne - Margareta Johansson	Skövde BA	3906,1	47,0
140	Olle Ågren - Arne Ågren	PBF Uppsala - BK Hudik	4296,7	51,7	234	Olga Frampol - Larisa Feldman	Russia	3903,5	47,0
141	Rolf Wikhall - Ove Andréasson	Kungsbacka BS	4296,5	51,7	235	Bo Ericson - Marianne Melchior Ericson	Gävle BK - Skutskärs BK	3903,2	47,0
142	Peter Törnblom - Elisabeth Nordling	BK S:t Erik	4296,3	51,7	236	Per Schullström - Lena Schullström	Åmås BS	3896,7	46,9
143	Paul Gruenke - Marie Eggeling	Tyskland	4294,4	51,7	237	Sonny Arvidsson - Tord Nilsson	Borlänge BK	3879,1	46,7
144	Mikael Fahlander - Ville Norén	Uppsalabridgen - Borås BA	4285,0	51,6	238	Gunilla Möllerwärm - Ulf Bergdahl	ABB BK	3875,9	46,7
145	Gunilla Jansson - Renée Frangeur	Motala Bridgeallians	4279,0	51,5	239	Staffan Forsberg - Lars Ståhl	Vimmerby BK	3875,6	46,7
146	Ulf Westlin - Zennica Hammar	Malungs BK - BK Hudik	4278,1	51,5	240	Bengt-Åke Svensson - Björn Gunnarsson	Vänersborgs BS	3875,2	46,7
147	Sören Westling - Lisa Westling	BK Albrekts	4274,5	51,5	241	Milan Korac - Christer Ekberg	BK Bridgehuset - Pri-Bri 1936	3862,7	46,5
148	Carina Larsson - Claus Röhnisch	Örebro	4271,0	51,4	242	Tore Stormo - Urban Mentzer	BK S:t Erik - Arvika BS	3854,7	46,4
149	Annika Nivestam - Thorbjörn Haraldsson	Lunds BK	4270,0	51,4	243	Björn Ohlsson - Helén Bellander	Sövesborgs BK - Växjöbron	3851,6	46,4
150	Peter Forsberg - Erik Spångberg	ABB BK - Örebro	4267,2	51,4	244	Lennart Kjellman - Joakim Ericson	BK S:t Erik - Skutskärs BK	3851,0	46,4
151	Birgit Johansson - Kerstin Wiberg	Uddevalla BF - Vänersborgs BS	4264,9	51,4	245	BrittInger Oscarson - Anita Egir	Motala Bridgeallians	3842,4	46,3
152	Marie Tonström - Agneta Persson	BK Debut	4262,1	51,3	246	Susanne Hammar - Dan Sundström	Stigtomta BK	3842,0	46,3
153	Stefan Bengtsson - Jakob Söndén	BK S:t Erik	4246,3	51,1	247	Ulla Norman - Henrik Oldenburg	Luleå BK	3838,2	46,2
154	Jan Ragneback - Arne Bökelund	STHBV	4243,7	51,1	248	Mikael Grönkvist - Erik Hansson	BK S:t Erik	3836,4	46,2
155	Lars Pettersson - Allan Hagman	Frövi BK - Arboga BK	4243,6	51,1	249	Louise Hallqvist - Torbjörn Gustavsson	BK S:t Erik	3835,9	46,2
156	Liv Andersson - Birgitta Wilhelmsson	Uddevalla BF - Vänersborgs BS	4241,4	51,1	250	Christian Bergek - Anna Bergek	BK Lyx	3831,8	46,1
157	Beryl Johnson - Sven Engdahl	BK Sang, Oxelösund	4239,8	51,1	251	Marianne Primér - Mona Hellingh	BK S:t Erik	3824,8	46,1
158	Gary Dybeck - Åke Eed-Jonsson	Nora BK - Lindesbergs BS	4236,6	51,0	252	Anders Fälling - Allan Öberg	Örebro	3807,9	45,9
159	Renate Bergfeldt - Sven-Erik Malmberg	STHBV - BK S:t Erik	4235,8	51,0	253	Susanne Köhlin - Sonny Karlsson	Kalmarsunds BK	3799,1	45,8
160	Allan Eriksson - Alf Törmä	Tjörns BK - Stenungsunds BK	4230,1	50,9	254	Bengt Kåreby - Mona Kåreby	Åsa/Frillesås BK	3793,1	45,7
161	Håkan Magnusson - Siv Magnusson	Uppsalabridgen	4230,1	50,9	255	Yvonne Elg - Jan-Erik Gresseth	Storsjöbygdens BK - Bräcke BK	3790,7	45,7
162	Benny Marquart - Thomas Mathiasen	Danmark	4229,9	50,9	256	Bosse Johansson - Staffan Rockler	Boxholms BS	3783,7	45,6
163	May-Lis Lindblom - Eva-Lena Larsson	Solstabridgen - Karlstads BK	4227,9	50,9	257	Fredrik Axelsson - Josefine Hansson	Skövde BA	3783,5	45,6
164	Siv Svensson - Rigmor Stain	Gävle BK	4227,4	50,9	258	Samuel Sturesson - Mogens Boysen	Oskarshamn's BK - Danmark	3775,4	45,5
165	Tommy Gråäs - Birgitta Alandh	Askims BK - BK Två Ess	4225,9	50,9	259	Ingrid Ahl - Gunilla Fredriksson	Stihlms-Polisens BS - BK S:t Erik	3773,5	45,4
166	Rune Svensson - Tommy Pousette	Köpings BS	4224,8	50,9	260	Marita Alsenmyr - Lillemor Gustafsson	Kumla BS	3768,5	45,4
167	Kent Johansson - Sune Gustafsson	Uddevalla BF - Strömstads BK	4215,4	50,8	261	Ingaili Linnerud - Lena Jensen	BK Björken	3762,8	45,3
168	Thomas Brehmer - Karin Brundell-Freij	Örebro	4212,9	50,7	262	Olav Hjerkin - Odd Møllersen	Norge	3761,8	45,3
169	Gunilla Wallin - Olle Persson	BK Bridgehuset - Malmö BK	4212,3	50,7	263	Jan Olofsson - Jan Jensen	Norrorts Bridge	3758,6	45,3
170	Margaretha Grufman - Monica Söderlund	Åkersberga BS	4204,5	50,6	264	Jan Larsson - Stefan Eksberg	Borås BA	3748,6	45,1
171	Gunilla Alm - Peter Alm	Kalmarsunds BK	4202,5	50,6	265	Christina Lindahl Jenerot - Stefan Bäcklin	BK S:t Erik	3746,4	45,1
172	Marco Greidinger - Annika Grindborg	BK S:t Erik	4201,3	50,6	266	Odd Stokka - Rune Abrahamsson	BK Björken - Örnsköldsviks BA	3740,1	45,0
173	Gunilla Fjellstedt - Anita Deckel	Kungsbacka BS - BK S:t Erik	4199,6	50,6	267	Sören Andersson - Sören Sjöström	Backe BK - Storsjöbygdens BK	3734,1	45,0
174	Jaenita Johansson - Sune Hallgren	Borås BA - Visby BS	4189,6	50,5	268	Annika Bengtson - Lena Moberg	Gävle BK	3733,3	45,0
175	Kent Derblom - Torsten Andersson	Uppsalabridgen - PBF Uppsala	4187,2	50,4	269	Kent Rörqvist - Roland Dahlman	Arvika BS	3726,6	44,9
176	Agneta Edbergh - Anders Olsson	Västra Bjäre BK	4186,2	50,4	270	Ann-Britt Carlén - Johan Tesch	BK S:t Erik	3726,1	44,9
177	Kay Robert Brastad - Tommy Skodje	Norge	4181,3	50,4	271	Peter Kennerfalk - Lena Lundqvist	Valdemarsviks BK	3710,7	44,7
178	Nils Andersson - Kjell Lindgren	ABB BK - Enköpings BS	4181,2	50,4	272	Renée Sundström - Ingegård Andersson	Stigtomta BK	3709,0	44,7
179	Bengt Franzén - Ingvar Ivarsson	Skövde BA	4178,3	50,3	273	Peter Nohrén - Håkan Gabrielsen	Borlänge BK	3708,3	44,7
180	Ylva Strandberg - Peggy Nyholm	BK S:t Erik - Arvika BS	4174,2	50,3	274	Fredrik Norling - Karin Bryder	Askims BK - BK Bridgehuset	3700,2	44,6
181	Lennart Roth - Marie Roth	BK S:t Erik	4172,2	50,2	275	Eva Johansson - Ann Bergqvist	Askims BK - Kronhusklubben	3697,7	44,5
182	Berit Jonsson - Leif Lindgren	Nora BK	4166,9	50,2	276	Anders Hagen - Ewa Leonhard	BK Tre Sang, Helsingborg	3694,9	44,5
183	Tomas Gustafsson - Torsten Åstrand	Motala Bridgeallians	4164,3	50,2	277	Birgitta Nilsson - Mona Bergström	BK S:t Erik	3688,9	44,4
184	Vivianne Norling - Pär Ljungkvist	Askims BK - Onsdagsklubben	4163,7	50,1	278	Maj-Britt Forsaeus - Inger Hedström	BK Albrekts	3688,4	44,4
185	Kjell Hellstrand - Britt Hellstrand	Trosa BS	4155,5	50,0	279	Martin Udd - Bo Mörelius	Oskarshamn's BK	3678,0	44,3
186	Lennart Eriksson - Erik Wiberg	BK S:t Erik	4151,1	50,0	280	Johan Sverker - Göthe Binning	Örebro	3675,2	44,3

281	Peter Johansson - Jan Matsson	Borlänge BK - Mora BK	3666,3	44,2	25	Martin Hagman - Annika Kristoffersson	BK S:t Erik	4313,4	58,73
282	Lena I Nilsson - Karl-Eric Nilsson	BS Damernas - Åmåls BS	3663,0	44,1	26	Gunnar Brodin - Leif Kroon	Örebro Dövas BK	4306,6	58,64
283	Louise Klang - Gerd Holmedahl	Billingsfors BS	3645,6	43,9	27	Ragnar Ouchterlony - Olov Andersson	Filybyter Bridge	4299,9	58,55
284	Christer Andersson - Stefan Giertz	Enköpings BS	3637,3	43,8	28	Ove Olofsson - Karin Johansson	Norrköpingsbron - Alingsås	BS4294,0	58,47
285	Harry Smith - Roy Bennett	Scotland	3632,5	43,7	29	Birgitta Jonasson - Sven Jonasson	Lindesbergs BS	4286,4	58,37
286	Dag Josefsson - Kjell Nordin	Folkare BK - Hedemora BS	3632,0	43,7	30	Karin Arvidsson - Anders Göransson	Borås BA	4277,0	58,24
287	Hanna Lewandowski - Åke Kajrup	Malmö Dam BK - Pri-Bri 1936	3631,1	43,7	31	Berit Strandberg - Lars Strandberg	BK S:t Erik	4273,1	58,19
288	Maj-Britt Jägare - Lilian Carlzon	PBF Uppsala	3619,1	43,6	32	Mats Rengbo - Christina Eriksson-Lindgren	BK Zonen - Borlänge BK	4266,6	58,10
289	Siv Samuelsson - Birgitta Corell	Motala Bridgeallians	3612,6	43,5	33	Bosse Johansson - Staffan Ruckler	Boxholms BS	4264,7	58,07
290	Lars Johansson - Jan Heijdenberg	Örebrobron	3607,2	43,4	34	Bengt Emanuelsson - Karin Brundell-Frej	LUCK	4243,8	57,79
291	Kjell Abrahamsson - Birgitta Abrahamsson	Motala Bridgeallians	3600,7	43,4	35	Elisabeth Forsell - Eva Lindahl	BK S:t Erik	4233,6	57,65
292	Mats Ahlström - Torleif Hägg	BK Albrekts	3589,0	43,2	36	Gunnar Janson - Lars Göran Asmundsson	BK S:t Erik	4216,1	57,41
293	Anki Westlund - Ulla Ljungdahl	BK S:t Erik	3586,9	43,2	37	Per Laving - Margarita Vidal	Norrorts Bridge - Spain	4201,2	57,21
294	Maria Calissendorff - Karin Dufwa	BK S:t Erik	3584,4	43,2	38	Kjell Simonsson - Krister Grufman	Rimbo BK - Åkersberga BS	4201,0	57,20
295	Greger Alfonsson - Lars Malmer	Emmaboda BK - Kalmarsunds BK	3584,1	43,2	39	Carin Tingvall - Ann Wermelin	BK S:t Erik	4190,7	57,06
296	Carina Larsson - Lennart Henriksson	Östra Ryds BK	3582,6	43,1	40	Peter Nohrén - Håkan Gabrielsen	Borlänge BK	4178,0	56,89
297	Kjell Andersson - Stefan Andersson	Skellefteå BK	3566,6	43,0	41	Bjarne Stub-Hansen - Peter Flodqvist	BK S:t Erik	4172,4	56,81
298	Curt Engvall - Catarina Widgren	BK S:t Erik - Alvik BC	3563,3	42,9	42	Brittlinger Johansson - Marie-Louise Örnell	Motala Bridgeallians	4168,1	56,75
299	Barbro Egir - Marie-Louise Örnell	Motala Bridgeallians	3550,7	42,8	43	Andreas Oscarson - Inga-Maj Askfelt	Munka Ljungby BS	4159,6	56,64
300	Simon Bech - Jesper Rundin	BK S:t Erik - Borlänge BK	3549,0	42,7	44	Lena Hammarberg - Cary Hammarberg	BK S:t Erik	4131,8	56,26
301	Marianne Kvammen - Berit Alm-Ericsson	Motala Bridgeallians	3545,3	42,7	45	Stina Gottliebsson - Birgitte Thellefsen	Lindesbergs BS	4125,8	56,18
302	Inga-Britt Hedström - Örjan Sjödin	Backe BK	3545,0	42,7	46	Wilby Björnstad - Gudrun Wermelin	Skara BS	4119,8	56,10
303	Eva Brantingson - Jim Nilsson	Väddö BK	3543,0	42,7	47	Anki Westlund - Ulla Ljungdahl	BK S:t Erik	4116,5	56,05
304	Maria Boberg - Ann-Helen Engström	Storsjöbygdens BK	3539,7	42,6	48	Ronny Lindskär - Lena Schalin	Bridgeklubben Karlskrona	4116,1	56,05
305	Glenn Nilsson - Per Granath	Växjöbron - Anderstorps BK	3524,8	42,5	49	Birgitta Karlsson - Anne-Marie Tell	Nora BK	4106,0	55,91
306	Anders Johansen - Christer Fransson	Smedstadens BK	3520,0	42,4	50	Ville Noren - Rickard Lorenzen	Borås BA - Uppsalabridgen	4102,2	55,86
307	Gunnel Svensson - Birgitta Lénberg	Borås BA - BK Albrekts	3513,8	42,3	51	Kerstin Lindqvist - Sigvard Marjasin	Örebrobron	4099,2	55,82
308	Hjalmar Sandblom - Alexander Bäckström	BK S:t Erik	3507,2	42,2	52	Torsten Åstrand - Tomas Gustafsson	Motala Bridgeallians	4096,6	55,78
309	Brittmarie Frölén - Mickey Maretics	Enköpings BS	3500,9	42,2	53	Kristina Olofsson - Ulla Holmudd	Gävle BK - Väspensionärens BF	4093,1	55,73
310	Martin Sandberg - Gabriella Jönsson	Malmö BK	3458,2	41,6	54	Kate Almkvist - Henrik Almkvist	BK S:t Erik	4092,6	55,73
311	Linnar Holgersson - Gösta Frödin	Arvika BS	3439,6	41,4	55	Kent Karlsson - Lennart Johansson	ABK Singleton, Askersund	4088,5	55,67
312	Annika Reuter - Josefina Samfelt	Nyköpings BS - BK Debut	3423,4	41,2	56	Björg Åkerblom - Gunvor Olofsson	Insjöns BK	4077,6	55,52
313	Birgitta Forsell Näsman - Nils-Erik Torstensson	Insjöns BK - Motala Bridgeallians	3409,0	41,1	57	Kjell-Åke Pålsson - Leif Persson	BK Tre Sang, Helsingborg	4076,5	55,51
314	Ingall Regeskog - Anders Lindbäck	Karlskoga BK	3368,3	40,6	58	Gert-Inge Hugosson - Annika Hugosson	Stenungsunds BK	4072,9	55,46
315	Lars Lovius - Per-Ove Olsson	BK S:t Erik	3363,9	40,5	59	Kent Rörqvist - Monica Eriksson	Arvika BS - Fagersta BS	4065,5	55,36
316	Lena Starckenberg - Eva Thorsson	Asperö-Brännö BK - Frölunda BS	3338,8	40,2	60	Leif Högberg - Gert Christiansen	Skara BS - RD Trivselbridge	4063,3	55,33
317	Ulla Hinsén - Birgitta Lindberg	BK Albrekts	3324,4	40,0	61	Anders d'Aquino - Carin Möller	BK S:t Erik - Arla BK	4059,6	55,28
318	Lotta Konradsson - Ingvar Johansson	Fredagsklubben - PBK Svingeln	3316,0	39,9	62	Kjell Andersson - Stefan Andersson	Skellefteå BK	4053,9	55,20
319	Joakim Nilsson - Jörgen Claesson	Säters BK - Hedemora BS	3313,6	39,9	63	Barbro Collin - Eva Rande	Märsta BK	4047,8	55,12
320	Christer Wannebo - Anna-Karin Wannebo	BK S:t Erik	3302,2	39,8	64	Szymon Szulc - Tommy Larsson	Bräcke BK	4026,5	54,83
321	Sten-Åke Eskilsson - Inger Johansson	Eksjö BK - Tranås BK	3294,0	39,7	65	Jaenita Johansson - Tommy Elingmark	Borås BA - Visby BS	4016,9	54,70
322	Gullan Trydefeldt - Ulla von Schlanbusch	IFK Karlskrona	3291,8	39,6	66	Lena Göransson - Roland Göransson	BK ESS-löv	4016,2	54,69
323	Inga-Maj Askfelt - Margit Belenius	Munka Ljungby BS - IK MAKKABI	3290,7	39,6	67	Yvonne Holmqvist - Kerstin Ulvenholm	BK S:t Erik	4015,5	54,68
324	Per Emilsson - Sune Löbo	Anderstorps BK	3255,5	39,2	68	Gunilla Fredriksson - Mona Hellingh	BK S:t Erik	4013,3	54,65
325	Jan-Eric Larsson - Anu Uus	LUCK	3249,6	39,1	69	Anders Johansen - Christer Fransson	Smedstadens BK	4008,3	54,58
326	Hans-E Karlsson - Gun Csellich	ABB BK	3204,6	38,6	70	Vanja Kjellberg - Eira Östlund	Örebrobron	4001,4	54,49
327	Dag Elmer - Ulla Andersson	BK S:t Erik	3196,1	38,5	71	Ib Jensen - Maria Andreasson	Laholms BK	4000,5	54,47
328	Ann-Charlotte Tranvik - Ove Olofsson	Växjöbron - Norrköpingsbron	3189,8	38,4	72	Elisabeth Andersson - Doris Helmersdotter	Åträs BK	3997,5	54,43
329	Karin Barkman - Monica Edwall	Kungsbacka BS	3187,9	38,4	73	Hans Molin - N-G Nilsson	Skellefteå BK	3997,1	54,43
330	Ulla-Britt Olsson - Björn Olsson	BK S:t Erik	3181,4	38,3	74	Curt Wikblad - Gunilla Wikblad	Borlänge BK	3994,1	54,39
331	Raoul Käberg - Thomas Svensson	Motala Bridgeallians	3180,9	38,3	75	Jarl Jönsson - Ann Johansson	Norrorts Bridge	3993,4	54,38
332	Hans Friberg - Connie Friberg	Skara BS	3180,0	38,3	76	Viktor Andréasson - Anita Lysén	Hässelholms BK - Kungsbacka BS	3992,5	54,36
333	Eleonore Kronbäck - Helena Wallin	Gävle BK	3139,3	37,8	77	Carl-Johan Sennbro - Thorbjörn Haraldsson	Lunds BK	3991,7	54,35
334	Yvonne Adolffson - Carl Norling	BK Opalen - Vänersborgs BS	3134,8	37,8	78	Göran Johansson - Benny Wikström	Örebrobron - Axbergs BK	3986,1	54,28
335	Lars Nilsson - Anita Brynje	BK S:t Erik	3084,2	37,1	79	Maria Grön - Lena Andersson	ABB BK	3984,3	54,25
336	Lillemor Strindberg - Kerstin Strandberg	BK S:t Erik	3062,6	36,9	80	Christer Törnqvist - Marcus Sandberg	Asperö-Brännö BK	3984,1	54,25
337	Christina Oldin - Ann Bergström	Axbergs BK - Örebrobron	3060,8	36,9	81	Ylva Johansson - Anette Maretics	Enköpings BS	3968,6	54,04
338	Gunnar Andersson - Lars Göran Asmundsson	BK S:t Erik	3057,3	36,8	82	Dag Elmer - Ulla Andersson	BK S:t Erik	3964,6	54,01
339	Ib Jensen - Maria Andreasson	Laholms BK	3015,4	36,3	83	Jan Johansson - Monika Jonsson	Gävle BK	3964,6	53,98
340	Niklas Dahlbäck - Lars Karlsson	Skutskärs BK	3012,8	36,3	84	Gun Gylde - Christer Persson	Arvika BK - Sandvikens BK	3952,9	53,83
341	Jerry Mähler - Ann Lidfors	Sollefteå BK	2988,8	36,0	85	Renée Sundström - Annika Reuter	Stigtomta BK - Nyköpings BS	3941,4	53,67
342	Hasse Roman - Ylva Roman	BK Albrekts	2987,4	36,0	86	Patricia Kronbäck - Renée Nesbakken	Bollnäs BK - Arvika BS	3938,9	53,63
343	Joakim Johansen - Hege Marie Salseng	Norge	2980,1	35,9	87	Ingall Regeskog - Anders Lindbäck	Karlskoga BK	3938,0	53,62
344	Åke Fämlöf - Birgitta Lindberg	BK S:t Erik	2969,6	35,8	88	Gunn Allbrand - Wivi-Anne Öberg	Örebrobron	3937,1	53,61
345	Birgit Petersen - Elisabeth Samfelt	BK Everfresh	2951,0	35,5	89	Marian Svensson - Birgit Nordlund	Kungsbacka BS	3929,3	53,50
346	Birgitta Dahlström - Karin Johansson	Alingsås BS	2887,8	34,8	90	Gunilla Jansson - Renée Frangeur	Motala Bridgeallians	3926,7	53,47
347	Gun Gylde - Patrik Aman	Arvika BK - Vänersborgs BS	2707,5	32,6	91	Lennart Johansson - Eva Jansdotter	Falköping BS - Örebrobron	3921,2	53,39
348	Peter Rådahl - Eva Kangru	PBF Uppsala	2672,0	32,2	92	Lisbeth Ohlsson - Margreth Johansson	BK Debut - BK Everfresh	3919,5	53,37
					93	Mats Wings - Patrik Janeröd	Falu BK	3918,7	53,36
					94	Malgorzata Wesolowska - Örjan Randhede	Filybyter Bridge	3916,1	53,32
					95	Kent Hidsjö - Göte Olausson	Kisa BS	3911,4	53,26
					96	Ulla Hinsén - Maj-Britt Forsaeus	BK Albrekts	3909,6	53,24
					97	Stefan Fransen - Håkan Svensson	Bollnäs BK	3908,7	53,22
					98	Daniel Eriksson - Göran Eriksson	Gävle BK - Bollnäs BK	3908,6	53,22
					99	Anki Arvmyren - Leif Arvmyren	Sigtuna BS	3908,2	53,22
					100	Inger Norling - Göran Thunander	Märsta BK	3906,4	53,19
					101	Carola Vesterinen - Ann-sofie Dahlbäck	Skutskärs BK	3903,6	53,15
					102	Kjell Abrahamsson - Birgitta Abrahamsson	Motala Bridgeallians	3892,7	53,01
					103	Tommy Pettersson - Asa Schwartz	BK Ruter	3890,9	52,98
					104	Nils Westling - Lars Forsberg	Motala Bridgeallians	3888,8	52,95
					105	Kent Derblom - Torsten Andersson	Uppsalabridgen - PBF Uppsala	3888,4	52,90
					106	Jan-Olof Eriksson - Annette Antonsson	Veddege BS	3882,5	52,87
					107	Christer Wannebo - Henning Bethelsen	BK S:t Erik - Danmark	3881,4	52,85
					108	Björn Lövsström - Anders Wallén	Flens BS	3877,3	52,80
					109	Andrzej Tracewski - Berndt-Åke Timan	Gnesta BK	3876,4	52,78
					110	Benny Lindholm - Ingegärd Andersson	Stigtomta BK	3874,9	52,76
					111	Linnar Holgersson - Gösta Frödin	Arvika BS	3863,6	52,61
					112	Eva Ekendahl - Helena Hansson	Storsjöbygdens BK	3861,6	52,58
					113	Berit Jonsson - Leif Lindgren	Nora BK	3861,5	52,58
					114	Mickey Maretics - Tony Holm	Enköpings BS	3854,5	52,49
					115	Hasse Roman - Ylva Roman	BK Albrekts	3853,7	52,47
					116	Sören Westling - Torleif Hägg	BK Albrekts	3846,4	52,37
					117	Ann-Marie Bergh - Ann-Mari Juselius	Örebrobron	3843,5	52,34
					118	Anders Hellström - Solveig Washer	BK S:t Erik	3835,1	52,22
					119	H.O. Thulin - Leif Samuelsson	Skövde BA	3833,7	52,20

BRONS 18 • EAST WEST SUSHI • 308 PAR

1	Christina Lindahl Jenerot - Stefan Bäcklin	BK S:t Erik	4915,1	66,93
2	Håkan Lindh - Marguerithe Lundberg	Enköpings BS	4765,7	64,89
3	Marie Andrén - Sören Johansson	Norrorts Bridge	4762,3	64,85
4	Sven Olof Svensson - Lars Andersson	Frövi BK	4705,9	64,08
5	Dan Johansson - Roland Karlsson	BK S:t Erik	4681,6	63,75
6	Olga Frampol - Larisa Feldman	Russia	4551,0	61,97
7	Renate Bergfeldt - Sven-Erik Malmberg	STHBV - BK S:t Erik	4541,4	61,84
8	Monika Savberg - Marianne Löfquist	Borlänge BK	4496,0	61,22
9	Marie Tonström - Agneta Persson	BK Debut	4472,8	60,90
10	Gabriella Jönsson - Rolf Forsberg	Malmö BK - Fagersta BS	4465,3	60,80
11	Eva Wiklander - Eva Benckert	BK S:t Erik - Stihms-Polisens BS	4461,5	60,75
12	Tony Laszlo - Sven Nilsson	Borlänge BK	4422,5	60,22
13	Johan Tesch - Inger Gerle	BK S:t Erik	4421,1	60,20
14	Tina Eilfstedt - Tomas Stomberg	Karlstads BK	4407,9	60,02
15	Tommy Löf - Christina Leander	Ystads BS - Malmö BK	4391,2	59,79
16	Eivor Bladh - Marita Andersson	Köpings BS	4387,5	59,74
17	Gunnar Göthberg - Elena Ström	Nora BK - BK S:t Erik	4373,3	59,55
18	Allan Öberg - Marianne Melchior Ericson	Nora BK - Skutskärs BK	4370,2	59,51
19	Inger Wästfelt - Lars Wästfelt	BK ALERT	4368,4	59,48
20	Anders Norberg - Christina Ask	Uppsalabridgen	4360,2	59,37
21	Göran Hermanson - Kristina Hermanson	BK S:t Erik - Norrorts Bridge	4359,9	59,37
22	Anders Ekström - Eva Ekström	Rimbo BK	4352,9	59,27
23	Rose-Marie Antonsson - Sune Gustafsson	Strömstads BK	4350,0	59,23
24	Johan Englund - Magnus Uhlin	BK S:t Erik	4320,2	58,83

120	Sveinn Bjarman - Rune Abrahamsson	Uppsalabridgen - Ömsköldsviks BA	3830,6	52,16	215	Arne Häll - Laila Pettersson	Bräcke BK	3431,0	46,72
121	Helena Lindström - Göran Jonzon	Skutskärs BK - Eksjö BK	3830,0	52,15	216	Eva Aspenberg - Berith Pettersson	Fagersta BS - LudvikaBygdens BK	3430,0	46,70
122	Maria Boberg - Ann-Helen Engström	Storsjöbygdens BK	3824,9	52,08	217	Leif Erlandsson - Annemarie Erlandsson	Örebrobriden	3424,2	46,63
123	Maria Calissendorff - Gijbert Van Liemt	BK S:t Erik	3823,2	52,06	218	Roger Ahlborn - Paul Ivarson	Bollnäs BK - Lidingö BK	3419,8	46,57
124	Ulla-Britt Olsson - Ulla Moberg	BK S:t Erik - Falköpings BS	3822,3	52,05	219	Jörgen Larsson - June Sandberg	Hammarö BK	3409,0	46,42
125	Lennart Karlsson - Bernt-Ove Christiansson	Hallstahammars BK	3819,9	52,01	220	Kerstin Ekdhall - Gunilla Otterström	Norrorts Bridge - Lidingö BK	3398,4	46,28
126	Niklas Dahlbäck - Hans Lindström	Skutskärs BK	3816,8	51,97	221	Elisabeth Olsson - Sten Olsson	Åhus BK	3393,9	46,21
127	Sofie Mähler - Linus Wännström	Sollefteå BK - Uppsalabridgen	3806,7	51,83	222	Karl-Erik Nilsson - Göran Brugger	Örebrobriden	3383,8	46,08
128	Lisbeth Eriksson - Christer Israelsson	Mariehamns BK - Emmaboda BK	3804,7	51,81	223	Christina Berglind - MariAnne Lingdell Carlsson	Sala BS	3381,6	46,05
129	Christina Nordlöf - Irene Mattsson	Borlänge BK	3793,4	51,65	224	Tobias Bernde - Sara Wrige	BK Everfresh - Askims BK	3369,1	45,89
130	Ulla Norman - Maria Hallqvist	Luleå BK	3791,4	51,63	225	Asta Hammarberg - Evy Esplund	BK Ruter	3365,2	45,82
131	Kjell-Åke Johnsson - Lars Ståhl	Vimmerby BK	3790,1	51,61	226	Peggy Andersson - Olof Andersson	Folkare BK	3363,7	45,80
132	Liv Andersson - Birgit Johnson	Uddevala BF	3788,4	51,59	227	Eva Menzing - Agneta Jakobsson	BK S:t Erik	3360,4	45,76
133	Eva Antonsson - Eva-Lena Frank	BK S:t Erik	3786,7	51,56	228	Eleonore Kronbäck - Helena Wallin	Gävle BK	3354,0	45,67
134	Bengt-Åke Svensson - Björn Gunnarsson	Vänersborgs BS	3782,5	51,50	229	Eva Hylén - Inger Nordahl	Örebrobriden	3344,8	45,55
135	Per-Erik Eriksson - Carina Sundén	ABB BK - Uppsalabridgen	3782,0	51,50	230	Irene Rune - Leif Nilsson	BK Två Ess - BK S:t Erik	3340,6	45,49
136	Leif Skåtar - Helena Skåtar	Gävle BK	3780,7	51,48	231	May-Lis Lindblom - Eva-Lena Larsson	Solstabridgen - Karlstads BK	3336,6	45,43
137	Barbro Egir - Anita Egir	Motala Bridgeallians	3775,9	51,41	232	Sonja Asplund - Monica Segerblom	BK S:t Erik	3331,8	45,37
138	Jonatan Johansson - Lina Schöning	Luleå BK	3775,4	51,41	233	Ulf Westlin - Zennica Hammar	Malungs BK - BK Hudik	3321,2	45,22
139	Eva Mellbring - Inge Wilsson	Skövde BA	3773,6	51,38	234	Bodil Höglund - Yngve Höglund	Skara BS	3314,8	45,14
140	Åke Svebåus - Per Eliason	Lindesbergs BS	3764,1	51,25	235	Ingemar Borg - Tony Bergman	Järvvägens BK - Örebrobriden	3308,5	45,05
141	Martin Udd - Bo Mörelius	Oskarshamns BK	3764,1	51,25	236	Cecilia Broomé Carlsson - Jan Carlsson	Örebrobriden	3303,4	44,98
142	Sören Andersson - Örjan Sjödin	Backe BK	3763,0	51,24	237	Annelie Käberg - Roger Norrbrink	Motala Bridgeallians	3303,3	44,98
143	Karin Ekhammar - Ann Löfberg	BK S:t Erik	3761,9	51,22	238	Anders Brodin - Peter Nyberg	Stenstorps BK - Askims BK	3302,5	44,97
144	Claes Janke - Arnold Ivarsson	Skara BS - Stenstorps BK	3757,6	51,17	239	Monika Morander - Gunborg Engström	Alingsås BS - Vårgårda BS	3298,9	44,92
145	Pia Larsson - Margareta Svensson	BK Albrekts	3749,6	51,06	240	Christer Palmqvist - Wilhelm Palmqvist	BK Allians, Halmstad	3297,6	44,90
146	Kjell Berggren - Gunnar Johansson	Skara BS	3732,1	50,82	241	Ingegerd Eriksson - Leif Ahlberg	Gävle BK - Visby BS	3296,4	44,89
147	Agneta Moberg - Katarina Landstedt	BK ALERT	3726,4	50,74	242	Elisabeth Jannesson - Berit Högberg	Skara BS	3295,4	44,87
148	Asta Norberg - Inga-Lill Sjunnesson	Örebrobriden	3724,5	50,72	243	Lisbeth Paulsson - Kenth Paulsson	BK ESS-löv	3291,9	44,82
149	Olof Norberg - Rolf Wikhall	Kungsbacka BS	3724,3	50,71	244	Marianne Kvammen - Berit Alm-Ericsson	Motala Bridgeallians	3277,7	44,63
150	Susanne Sjödin - Inga-Britt Hedström	Backe BK	3715,7	50,60	245	Eva Branting - Jim Nilsson	Väddö BK	3274,5	44,59
151	Margareta Berntsson - Anita Kjällström	Skara BS	3715,1	50,59	246	Maj-Britt Jägare - Lilian Carlzon	PBF Uppsala	3267,8	44,50
152	Eva Axling - Ingegerd Lundqvist	BK S:t Erik	3699,7	50,38	247	Siv Samuelsson - Birgitta Corell	Motala Bridgeallians	3254,2	44,31
153	Åsa Lyckman - Birgitta Kanfalk	Sala BS	3694,5	50,31	248	Inger Mörk - Ingrid Skoglund	Solstabridgen - Hammarö BK	3250,6	44,26
154	Mona Hallström - Gunilla Berthagen	BK Tre Sang, Helsingborg	3691,5	50,26	249	Ingrid Stolt - Lars Karlsson	Skutskärs BK	3234,2	44,04
155	Anne Kleredal Olsson - Mikael Fahlander	Sigtuna BS - Uppsalabridgen	3683,4	50,16	250	Göran Klæsson - Roland Chorell	Motala Bridgeallians	3232,1	44,01
156	Lars Pettersson - Allan Hagman	Frövå BK - Arboga BK	3672,5	50,01	251	Gunnar Hornseth - Aud Hornseth	Norge	3219,8	43,84
157	Hans Otterström - Maria José Van Noolen	Lidingö BK - Spain	3667,8	49,94	252	Anders Hagen - Ewa Leonhard	BK Tre Sang, Helsingborg	3217,8	43,81
158	Sven Claesson - Mikael Askbom	Filbyter Bridge - Ätvidabergs BS	3665,0	49,91	253	Bengt Franzén - Ingvar Ivarsson	Skövde BA	3212,8	43,75
159	Hans Friberg - Connie Friberg	Skara BS	3664,9	49,90	254	Jan-Eric Larsson - Anu Uus	LUCK	3201,9	43,60
160	Lars Frändberg - Christer Ottosson	Mariestads BS	3662,0	49,86	255	Laila Olsson - Birgitta Henrichson	Skara BS	3201,2	43,59
161	Tommy Poussette - Ingrid Flemström-Olows	Köpings BS - Sollefteå BK	3647,4	49,66	256	Claes Stygge - Margareta Johansson	Skövde BA	3195,8	43,52
162	Bo Larsson - Anna-Stina Wennberg	Bohus Nations BS	3645,6	49,64	257	Åke Farnlöf - Birgitta Lindborg	BK S:t Erik	3195,8	43,52
163	Kent Eriksson - David Johansson	Skövde BA	3642,0	49,59	258	Kjell Söderlund - Monica Söderlund	Åkersberga BS	3195,8	43,52
164	Johan Thorp - Göran Bodfors	Skövde BA	3639,8	49,56	259	Olle Nordström - Nils-Erik Torstensson	Växjöbriden - Motala Bridgeallians	3195,4	43,51
165	Johan Singvall - Peter Alm	Kalmarsunds BK	3635,7	49,51	260	Birgitta Wirén - Anita Norman	Motala Bridgeallians	3190,0	43,44
166	Ulf Andersson - Lars Lovius	BK S:t Erik	3629,5	49,42	261	Gunilla Wester Dahl - Kerstin Sandström	Alingsås BS	3187,4	43,40
167	Benny Blankner - Lars-Olof Nyberg	Örebrobriden	3627,3	49,39	262	Eva Ericsson - Rigmor Sundberg	Örebrobriden	3185,0	43,37
168	Solveig Bystrom - Nils Andersson	ABB BK	3625,6	49,37	263	Ulla Johansson - Suzanne Ulfwi-Larsson	Hamra BK	3181,3	43,32
169	Irene Papadopoulou - Inger Wiklander	Alingsås BS	3625,2	49,36	264	Lars Granlund - Thomas Fransson	Örebrobriden - BK Tre Sang, Farsta	3180,6	43,31
170	Ingrid Johansson - Annika Peterzén	BK S:t Erik	3625,1	49,36	265	Sture Persson - Karl-Evert Lindelöf	Örebrobriden - BK Björken	3177,8	43,27
171	Kerstin Ivarsson - Nina Bodfors	Skövde BA	3624,2	49,35	266	Anita Graff - Anette Lindahl	Axbergs BK	3165,9	43,11
172	Torbjörn Forsén - Morgan Johansson	Kisa BS	3613,7	49,21	267	Ing-Britt Johansson - Sten-Åke Eskilsson	Tranås BK - Eksjö BK	3163,5	43,08
173	Villy Havasi - Karin Edler	BK Albrekts	3605,1	49,09	268	Hans Andersson - Kjell Lundqvist	Borlänge BK	3161,9	43,05
174	Ralf Byström - Mats Hallerstedt	Hammarö BK - Solstabridgen	3599,8	49,02	269	Jan Andersson - Inger Anemo	Skövde BA	3155,7	42,97
175	Ulf Gerard - Marianne Gerard	Solstabridgen	3597,8	48,99	270	Birgit Forslund - Kent Arrehag	Härnö BS	3145,3	42,83
176	Anneli Björklund - Marie Carlsvärd	Alingsås BS	3594,4	48,94	271	Carina Larsson - Lennart Henriksson	Östra Ryds BK	3142,5	42,79
177	Jan-Erik Gresseth - Kjell Eldid	Bräcke BK	3594,0	48,94	272	Lars Marcusson - Kerstin Marcusson	Örebrobriden	3141,4	42,77
178	Åke Nordlöf - Ulf Fahlén	Borlänge BK	3590,8	48,89	273	Christer Pettersson - Peter Hansson	Motala Bridgeallians	3131,6	42,64
179	Rune Gustavsson - Laila Gustavsson	Billeruds BK	3588,8	48,87	274	Agneta Edberg - Lars-Åke Larsmyr	Västra Bjäre BK	3131,6	42,64
180	Rolf Jallgård - Claes Olsson	BK S:t Erik	3575,3	48,68	275	Inger Strindler - Lars-Erik Forsberg	Motala Bridgeallians	3103,7	42,26
181	Gun Jacobsson - Anita Ottosson	BK Allians, Halmstad	3572,7	48,65	276	Sanny Syberfeldt - Anna Syberfeldt	Skövde BA	3102,1	42,24
182	Kristina Andersson - Berit Hildén	Alingsås BS	3571,6	48,63	277	Olov Carlsson - Irene Carlsson	Motala Bridgeallians	3098,9	42,20
183	Anders Gustafsson - Dan Sundström	Sigtomta BK	3568,9	48,60	278	Per Emilsson - Sune Löbo	Andersstorps BK	3089,6	42,07
184	Eva Söderquist - Sven Eliasson	Arvika BS	3563,4	48,52	279	Siv Johansson - Lena Johansson	Skara BS	3076,4	41,89
185	Kerstin Becker - Lars-Göran Nilsson	Mariestads BS - Skövde BA	3558,2	48,45	280	Ulla Pettersson - Ulla Pettersson	BK S:t Erik	3049,6	41,53
186	Birgitta Lindberg - Inger Hedström	BK Albrekts	3555,6	48,42	281	Mats Ahlström - Birgitta Lénberg	BK Albrekts	3026,3	41,21
187	Lennart Keussen - Ewa Merkander	Djursholms BK - BK Debut	3552,2	48,37	282	Gunilla Stenkula - Ingvar Stenon	Örebrobriden	3023,2	41,17
188	Kristian Karlsson - Katarina Åkeberg	Alnö BK - Sundsvallsbriden	3547,2	48,30	283	Arne Stenman - Karl-Erik Kullgren	Örebrobriden	3020,9	41,13
189	Lennart Roth - Marie Roth	BK S:t Erik	3544,3	48,26	284	Kerstin Hellgren - Inger Mählzén	Skara BS	3018,4	41,10
190	Carina Rådahl - Eva Kangru	PBF Uppsala	3537,9	48,17	285	Estrid Gustavsson - Annika Sundelin	BK S:t Erik - Solstabridgen	3014,2	41,04
191	Uno Nävert - Inga Appelqvist	BK Everfresh - Partille/Mölnlycke BK	3528,4	48,04	286	Kent Johansson - Ann-Christin Johansson	Uddevala BF	3013,0	41,03
192	Birgitta Åkerstedt - Christina Edvertz	Örebrobriden	3521,9	47,96	287	Rodny Carlsson - Jan-Olof Siby	BK Debut - Borås BA	3005,2	40,92
193	Ingrid Ahl - Björn Olsson	Stihlms-Polisens BS - BK S:t Erik	3520,9	47,94	288	Carina Murtas - Mats Lövgren	BK S:t Erik	2999,3	40,84
194	Karin Dufwa - Mildred Holmberg	BK S:t Erik	3520,4	47,94	289	Irene Boström - Monica Fransson	Örebrobriden	2997,8	40,82
195	Harriet Wiberg-Ohlson - Ingall Johansson	Örebrobriden	3519,4	47,92	290	Susanne Hammar - Inger Högberg	Sigtomta BK - Tidaholms BK	2987,8	40,68
196	Loucie Lindborg-Månsson - Eva Engvall	Växjöbriden	3502,4	47,69	291	Tommy Ringström - Doris Ringström	Fagersta BS	2983,3	40,62
197	Christina Oldin - Kerstin Hollertz	Axbergs BK - Örebrobriden	3491,5	47,54	292	Anders Freij - Thomas Brehmer	LUCK - Örebrobriden	2964,7	40,37
198	Else-Britt Lindblom - Peter Rosenqvist	Kisa BS - Ankarsums BK	3489,6	47,52	293	Elisabeth Nordling - Anita Brynje	BK S:t Erik	2950,2	40,17
199	Lasse Gustavsson - Melker Fransson	BK S:t Erik - Skellefteå BK	3487,2	47,48	294	Ulla-Liss Lofjell - Kerstin Vikman	Örebrobriden	2946,0	40,11
200	Ann Sundgren - Rune Johansson	Munka Ljungby BS - Tidaholms BK	3487,0	47,48	295	Siv Arvidsson - Eva Wennberg	Tidaholms BK - Skövde BA	2943,7	40,08
201	Rune Svensson - Mikael Rydstedt	Köpings BS - Arboga BK	3486,9	47,48	296	Karin Barkman - Monica Edwall	Kungsbacka BS	2902,5	39,52
202	Ulla Åhs - Agneta Shanwell	BK S:t Erik	3483,1	47,43	297	Magnus Persson - Runa Persson	Arboga BK	2901,6	39,51
203	Stefan Westlund - Lennart Persson	Gävle BK	3482,8	47,42	298	Kjell Lindholm - Sören Olofsson	Bräcke BK	2895,8	39,43
204	Kaj Hjalmarsson - Bengt Södergren	Sätters BK	3482,8	47,42	299	Marita Petström - Majlis Gustavsson	Skara BS	2865,5	39,02
205	Gary Dybeck - Åke Eed-Jonsson	Nora BK - Lindesbergs BS	3480,6	47,39	300	Anne-Marie Carlsson - Staffan Forsberg	Vimmerby BK	2856,1	38,89
206	Raoul Käberg - Thomas Svensson	Motala Bridgeallians	3479,4	47,38	301	Tore Eriksen - Trygve Sættereng	Norge	2847,6	38,77
207	Ann-Charlotta Tranvik - Bertil Strand	Växjöbriden - BK Ruter	3479,2	47,37	302	Jerry Eklöf - Ylva Abrahamsson	Karlstads BK	2792,1	38,02
208	Gunilla Möllervärn - Ulf Bergdahl	ABB BK	3476,2	47,33	303	Beryl Johansson - Sven Engdahl	BK Sang, Oxelösund	2754,4	37,51
209	Ulf Lindgren - Ewa Montelius	BK S:t Erik - Visby BS	3472,4	47,28	304	Birgitta Ward - Ewa Ström Svärd	Sala BS	2738,9	37,29
210	Marianne Primér - Caroline Tesch	BK S:t Erik	3465,5	47,19	305	Yvonne Adolffson - Inger Johansson	BK Opalen - Tranås BK	2723,3	37,08
211	Hjördis Andersson - Elisabet Olofsson	Lindesbergs BS	3464,8	47,18	306	Britta Rönning - Krister G Karlsson	Arvika BS	2561,5	34,88
212	Eva Nilsson - Seija Kärkäinen	Karlstads BK	3449,9	46,98	307	Roger Persson - Per-Arne Friberg	Carlsborgs BK	2541,7	34,61
213	Fanny Bolbaran - Per Johansson	BK Allians, Halmstad	3444,1	46,90	308	Annika Winqvist - Weiny Silander	Ystads BK	2215,9	30,17
214	Ulla Magnusson - Björn Magnusson	PBF Uppsala	3440,9	46,85					

BRONS 19 • RESTAURANG WALVET • 134 PAR

1	Shahzaad Natt - Kiril Delev	England - Bulgarien	2159	68,15
2	Olle Nordström - Sture Rundgren	Växjöbrigden	2154	67,99
3	Torsten Åstrand - Tomas Gustafsson	Motala Bridgeallians	2077	65,56
4	Thomas Samuelsson - Jörgen Lantz	Borås BA - Ulricehamns BK	2061	65,06
5	Lars Örnberg - Christer Nyström	Norsjö BK	2004	63,26
6	Erik Franzen - Jan-Olov Lundqvist	Hedemora BS - Borlänge BK	1993	62,91
7	Henrik Wegnelius - Peter Görmandt	BK ALERT	1991	62,85
8	Jenny Rudenstål - Peter Friberg	BK S:t Erik	1965	62,03
9	Kent Hidsjö - Tony Lindblom	Kisa BS	1962	61,93
10	Sören Sjöström - Örjan Sjödin	Storsjöbygdens BK - Backe BK	1960	61,87
11	Kurt Karlsson - Åke Bergman	Skövde BA - Hjo BS	1955	61,71
12	Bo Johansson - Carl-Olof Jagebro	BK Albrekts	1943	61,33
13	Göran Rydell - Ingvar Grahn	Onsdagsklubben	1932	60,98
14	Kjell Holmgren - Lennart Bylund	Bollnäs BK - Sundsvallsbrigden	1903	60,07
15	Göran Andersson - Niclas Samuelsson	BK ALERT - Kungshamns BK	1899	59,94
16	Håkan Magnusson - Siw Magnusson	Uppsalabridgen	1899	59,94
17	Enar Bergström - Stellan Fredriksson	Kungsbacka BS	1894	59,79
18	Anders Hagen - Ewa Leonhard	BK Tre Sang, Helsingborg	1866	58,90
19	Karin Johansson - Roland Andersson	Alingsås BS - Vårgårda BS	1864	58,84
20	Jöns Johansson - Mats Pettersson	Sydjämten - BK Lavec	1860	58,71
21	Benny Olsson - Roger Nyman	Skövde BA - Kungshamns BK	1823	57,54
22	Bengt-Åke Svensson - Björn Gunnarsson	Vänersborgs BS	1810	57,13
23	Jan Ahlqvist - Jan Konar	BK Lyx	1805	56,98
24	Olga Frampol - Larisa Feldman	Russia	1802	56,88
25	Lennart Johansson - Lennart Johansson	ABK Singelton - Falköpings BS	1797	56,72
26	Ann-Britt Carlén - Peter Törnblom	BK S:t Erik	1782	56,25
27	Dan Nilsson - Annika Sundelin	Ystads BS - Solstabridgen	1780	56,19
28	Jan Ragnebäck - Arne Bökelund	STHVBV	1780	56,19
29	Martin Reinertsen - Karl O.N. Hansen	Norge	1772	55,93
30	Birgitta Samuelsson - Kjell Håkansson	Köpings BS - Ystads BS	1769	55,84
31	Anne Bergset - Anita Skaldebö	Norge	1768	55,81
32	Thorbjörn Haraldsson - Annika Nivestam	Lunds BK	1768	55,81
33	Anders Björkman - Lars Nilsson	BK S:t Erik	1763	55,65
34	Charlotte Rudbäck - Mats Mårtensson	Lunds BK	1753	55,33
35	Christer Persson - Ronny Törnberg	Sandvikens BK	1746	55,11
36	Kati Sandström - Martti Meronen	Finland	1732	54,67
37	Lars Lundqvist - Staffan Hed	Valdemarsviks BK - Filbyter Bridge	1725	54,45
38	Björn Hjelmgren - Gunilla Åhlander	Anderstorps BK - Värnamo BK	1709	53,95
39	Ann-Marie Josefsson - Kati Nordin	Folkare BK - Hedemora BS	1705	53,82
40	Torbjörn Hurtig - Leif Ronnersjö	Malungs BK	1704	53,79
41	Johnny Hofseth - Kenneth Hagman	Norge - Hultsfred/Mälilla BK	1702	53,72
42	Sofia Ryman - Philip Berggren	Arla BK - Frölunda BS	1702	53,72
43	Mats Johansson - Anders Blomqvist	Uppsalabridgen	1694	53,47
44	Helen Bohman - Tor-Björn Bohman	Ängelholms BS	1687	53,25
45	Michael Andersen - Sanna Andersen	BK Opalen - Majstångens BK	1681	53,06
46	Arnold Ivansson - Ulla-Britt Olsson	Stenstorps BK - BK S:t Erik	1677	52,94
47	Karin Nyberg - Ulla Berntsson	Asperö-Brännö BK	1669	52,68
48	Per Granath - Lars Kennethsson	Anderstorps BK - BK Lyx	1654	52,21
49	Anders d'Aquino - Carin Möller	BK S:t Erik - Arla BK	1654	52,21
50	Hannu Oikarainen - Kenneth Löfstrand	BK S:t Erik	1647	51,99
51	Eva Benckert - Mona Hellingh	Sthlms-Polisens BS - BK S:t Erik	1645	51,93
52	Per-Erik Malmström - Niklas Johansson	Uppsalabridgen	1634	51,58
53	Östen Andersson - Olle Ågren	PBF Uppsala	1634	51,58
54	Göran Lind - Kerstin Hallgren	Skälby-Barkarby - Enköpings BS	1630	51,45
55	LarsGunnar Andersson - Kerstin Wiberg	Vänersborgs BS	1628	51,39
56	Elisabeth Andersson - Doris Helmersdotter	Atrans BK	1628	51,39
57	Gunilla Alm - Lisa Singvall	Kalmarsunds BK	1628	51,39
58	Per-Gunnar Sundström - Sofi Sundström	Arjeplogs BS	1615	50,98
59	Christer Swenson - Jarl Hallberg	Skövde BA	1602	50,57
60	Tomas Hörmfeldt - Zennica Hammar	Storsjöbygdens BK - BK Hudik	1602	50,57
61	Leif Lysebring - Stina Lysebring	BK Opalen - Värnamo BK	1600	50,51
62	Sören Westling - Lisa Westling	BK Albrekts	1594	50,32
63	Leif Andersson - Anders Persson	Örebrobrigden	1594	50,32
64	N-G Nilsson - Stefan Andersson	Skellefteå BK	1593	50,28
65	Malgorzata Wesolowska - Örjan Randhede	Filbyter Bridge	1593	50,28
66	H.O. Thulin - Leif Samuelsson	Skövde BA	1588	50,13

67	Eva-Britt Blomkvist - Lars-Göran Blomkvist	Skellefteå BK	1586	50,06
68	Elisabeth Nordling - Gunilla Fredriksson	BK S:t Erik	1585	50,03
69	Tina Elfstedt - Seija Kärkkäinen	Karlstads BK	1584	50,00
70	Hans Molin - Björn Sjöberg	Skellefteå BK - Svegs BK	1582	49,94
71	Örjan Olofsson - Lars Hamberg	Krokom / Föllinge BK	1576	49,75
72	Lena Schalin - Ronny Lindskär	Bridgeklubben Karlskrona	1574	49,68
73	Eleonore Kronbäck - Helena Wallin	Gävle BK	1568	49,49
74	Andrzej Tracewski - Berndt-Åke Timan	Gnesta BK	1566	49,43
75	Hans Hultqvist - Maud Wedin	BK S:t Erik	1563	49,34
76	Susanne Hammar - Anders Gustafsson	Stigtomta BK	1562	49,31
77	Lars-Åke Larssmyr - Christina Leander	Västra Bjäre BK - Malmö BK	1538	48,55
78	Jan Wiström - Marie Ynner	BK Allians, Halmstad	1538	48,55
79	Solveig Byström - Nils Andersson	ABB BK	1536	48,48
80	Ulf Andersson - Per-Ove Olsson	BK S:t Erik	1528	48,23
81	Birgitta Nilsson - Catarina Widgren	BK S:t Erik - Alvik BC	1520	47,98
82	Loucie Lindborg-Månsson - Eva Engvall	Växjöbrigden	1513	47,76
83	Sven Claesson - Mikael Askbom	Filbyter Bridge - Åtvidabergs BS	1508	47,60
84	Roger Ahlborn - Kent Bäckström	Bollnäs BK - Alnö BK	1504	47,47
85	Lars-Erik Rudström - Anders Thylin	BK S:t Erik	1504	47,47
86	Per-Erik Eriksson - Carina Sundén	ABB BK - Uppsalabridgen	1503	47,44
87	Monika Savberg - Marianne Löfquist	Borlänge BK	1498	47,29
88	Göte Nissinen - Hans Sunesson	Emmaboda BK	1495	47,19
89	Jan-Eric Larsson - Anu Uus	LUCK	1486	46,91
90	Elisabeth Stanley - John-Erik Hörmfeldt	ABB BK - Karlstads BK	1485	46,88
91	Hanna Lewandowski - Åke Kajrup	Malmö Dam BK - Pri-Bri 1936	1482	46,78
92	Lena Hammarberg - Cary Hammarberg	BK S:t Erik	1479	46,69
93	Maria Boberg - Ann-Helen Engström	Storsjöbygdens BK	1464	46,21
94	Magnus Persson - Runa Persson	Arboqa BK	1461	46,12
95	Jan-Inge Tuveesson - Inga-Maj Askfelt	Munka Ljungby BS	1445	45,61
96	Anders Olsson - Kerstin Schlyter-Sunnerholm	Västra Bjäre BK	1441	45,49
97	Stefan Lundh - Hans Bogeskär	Alingsås BS	1439	45,42
98	Anders Elfving - John-Ove Backlund	Örnsköldsviks BA	1435	45,30
99	Curt Engvall - Birgitta Alandh	BK S:t Erik - BK Två Ess	1435	45,30
100	Margita Andersson - Rolf Andersson	Sthlms-Polisens BS - Stureby BK	1434	45,27
101	Ann Sundgren - Andreas Johansson	Munka Ljungby BS	1431	45,17
102	Patrik Elofsson - Ann Ohlsson	Skövde BA - Tibro BK	1418	44,76
103	Ann-Kristin Hultgren - Henry Alfredsson	BK Opalen	1416	44,70
104	Rose-Marie Jarl - G Gisslander	Värnamo BK - Bredaryds BK	1405	44,35
105	Jan Ekroth - Gunnel Ekroth	BK Opalen	1404	44,32
106	Ole Årland - Laila Årland	Norge	1400	44,19
107	Annette Hansson - Berit Samuelsson	Bridgeklubben Karlskrona	1398	44,13
108	Dag Johansson - Göte Olauon	Kisa BS	1391	43,91
109	Kenneth Svensson - Jan Svensson	BK Albrekts	1389	43,84
110	Sigbritt Bengtsson - Anna Karlsson	Bollnäs BK	1388	43,81
111	Licelott Hallman - Lena Mårtensson	BK Albrekts	1386	43,75
112	Per-Ingvar Skoglund - Vera Gemrud	BK Allians, Halmstad	1386	43,75
113	Margit Belenius - Rune Johansson	IK MAKKABI - Tidaholms BK	1356	42,80
114	Mona Hallström - Gunilla Berthagen	BK Tre Sang, Helsingborg	1345	42,46
115	Pierre Berg - Roland Dahlman	Hagfors BK - Arvika BS	1335	42,14
116	Johan Singvall - Peter Alm	Kalmarsunds BK	1330	41,98
117	Håkan Gustafsson - Carina Ljung	Skövde BA	1322	41,73
118	Martin Udd - Bo Mörelius	Oskarshamns BK	1317	41,57
119	Tony Laszlo - Sven Nilsson	Borlänge BK	1314	41,48
120	Romuald Grudzinski - Kenneth Karlsson	Malungs BK	1310	41,35
121	Bo Larsson - Anna-Stina Wennberg	Bohus Nations BS	1296	40,91
122	Carl-Johan Carlsson Melin - Christina Melin	Hedemora BS	1284	40,53
123	Elisabeth Helsing - Frank Lundh	Svenljunga BK	1281	40,44
124	Margot Isberg - Antje Isberg	BK Björken	1267	39,99
125	Dag Elmér - Ulla Andersson	BK S:t Erik	1254	39,58
126	Kenit Derblom - Torsten Andersson	Uppsalabridgen - PBF Uppsala	1251	39,49
127	Jan Grundin - Göran Lindberg	Örebrobrigden	1236	39,02
128	Torbjörn Askemäs - Göran Olsson	Karlstads BK - Örebrobrigden	1230	38,83
129	Carl Norling - Patrik Åman	Vänersborgs BS	1122	35,42
130	Birgitta Wilhelmsson - Otto Berntsson	Vänersborgs BS - Orust BK	1122	35,42
131	Hasse Roman - Ylva Roman	BK Albrekts	1120	35,35
132	Gunilla Lind - Birgitta Danielson	Åsa/Frileås BK - BK Everfresh	975	30,78
133	Åsa Löfström - Agneta Wikberg	BK Björken	969	30,59
134	Sören Andersson - Inga-Britt Hedström	Backe BK	782	24,68

VECKANS LIRARE - STÄLLNING

SILVERLIRAREN

1	236,2	Håkan Tjärnemo
2	230,5	Pierre Carbonnier
3	228,3	Adam Stokka
4	226,6	Lars Stenlund
5	226,0	Mikael Westerlund
6	224,6	Urban Finnsson
7	224,5	Björn Ohlsson
8	224,1	Jan Gutenwik
9	222,6	Henrik Gosvig
10	221,8	Tom Gärd

BRONSLIRAREN

1	502,8	H.O. Thulin
2	496,6	Patrik Elofsson
3	478,1	Göran Lind
4	473,8	Lise Mikkelsen
5	469,7	Nils Andersson
6	467,3	Laila Årland
7	467,3	Ole Årland
8	465,0	Inge Keiser
9	463,8	Ulrika Forsberg
10	463,2	Solveig Byström

HANDIKAPPLIRAREN

1	302,8	Eva Ekström
2	293,4	Anders Ekström
3	292,9	Birgitta Jonasson
4	292,9	Sven Jonasson
5	290,7	Tommy Larsson
6	284,6	Eva Kangru
7	280,3	Christina Ask
8	280,3	Anders Norberg
9	273,9	Szymon Szulc
10	272,3	Leif Höberg

DET BETYDER VÄSTARNA

Bridgefestivalens funktionärer bär alla färgade västar eller tröjor.

Men vad betyder färgerna och till vem man ska vända sig till i första hand?

Christer Grähs, som tillsammans med Lasse Persson och Micke Melander, är Bridgefestivalens överledare reder ut begreppen.



Alla tävlingsledare har en beige väst, säger Christer Grähs och fortsätter.



– En funktionär med en gul väst är den som anvisar en plats innan en tävling ska ta sin början.



– De funktionärer som har en blå väst har olika uppdrag. Det kan vara festivalledning, information, IT, Bulletin eller kanslipersonal.



De med orange tröja är brickbytare och ser till att rätt brickor finns på borden.



Det finns också ett par spelare som bär röd tröja. Det är festivalens jourspelare som finns tillgänglig i brons tävlingarna, men självklart försöker alla funktionärer hjälpa till så gott det går.



VI FRÅGAR...

Sveriges juniorer uppmärksammades på Bridgefestivalen för framgångarna i JEM. Vi frågade några festivaldeltagare om de lyckats få sina barn/barnbarn till bridgebordet.



Kjell Abrahamsson, Motala BS:

– Nej, inte alls. Barnen har andra intressen och har inte tid. Våra barnbarn jobbar och pluggar. En av dem har fiske som intresse.



Inger Gerle, BK S:t Erik:

– Jag har själv börjat som vuxen och mina barn hinner inte med. Jag har två barnbarn på två och en som fyllde fem år i dag. Jag pratade med honom i dag och det lät som han vill börja spela bridge med farmor...



Alf Markussen, Norge:

– Nej, jag har inga barn. Men bridge är ett socialt och fint spel som jag gärna rekommenderar och det går bra att kombinera ferie och bridge.



Roger Norrbrink, Motala BS:

– Jag har en son som spelar och vi började på nybörjarkursen samtidigt. Vi spelade mycket kort hemma och det var mor som skickade iväg oss.



Kerstin Ivarsson, Skövde BA:

– Nej, men vi försöker uppmuntra dem. Det går kanske att bjuda in skolan till bridgen för att locka yngre spelare?

Text: THOMAS WEDIN

TORSDAG 3 AUGUSTI

PROGRAM

- 09.00-14.15 SM Par Mixed (X)
- 09.30-13.55 Brons 20, Gröna Hissen lag (A-L)
Paus 11.10-11.40
- 09.30-12.10 SM Lag Veteran, kvartfinal (V-W)
- 10.00-20.40 Chairman's Cup, final (M)
- 10.00-14.50 Chairman's Cup, bonuscupen, 4 lag (A-L)
- 10.00-13.30 Brons 21 (A-L)
- 13.10-15.50 SM Lag Veteran, semifinal (V-W)
- 14.30-18.05 Brons 22, handikapp (+18.30, seminarium) (A-L)
Paus 16.05-16.35
- 15.30-21.25 Silver 7, Gröna Hissen par (M-R)
Paus 17.45-18.15
- 15.50-20.40 Chairman's Cup, bonuscupen, match om 3:e pris (M)
- 16.20-19.30 SM Lag Veteran, final samt match om 3:e pris (V-W)
- 19.00-22.45 Brons 23 (A-L)
Paus 20.40-21.15

V - W
SM LAG
VETERAN

M - Q
GRÖNA HISSEN
LAG

M - R
SILVER

A - L
BRONS

SM PAR
MIXED

W
V
U
T
S
R
Q
P
O
N
M
J
I
H
G
F
E
D
C
B
A
K
L

X

TORSDAG 3 AUG 2017

